(第三種郵便物認可大正十一年七月廿四日) 發行人 西片朝三 印刷人 金[illegible]

滿洲報

(本報價目)每月一圓三角 六個月七圓二角 全年十三圓 (外國除日本滿洲郵稅要不收) (廣告刊資)一行十二字起碼一行 特別地位加價長期另議 以上俱以現大洋爲本位 日本及其他國即以日本金爲本位

大連市山縣通一四二番地 發行所 中日合辦 滿洲報社 電話 編輯部(長)七五一三番 經理部(長)四〇三四番 社長室(長)二八四番 振替貯金口座(大連)三一一三番

THE MAN CHOU PAO 142 Yamagatadori, Dairen Manchuria China.

昭和五年十二月十六日

要人畢集於廬山 殆有重要之商議

何吳魯宋陳馬等均先後達到 蔣介石晤彼等後即行赴漢

何健奉蔣介石電招十三日午後乘自井輪赴漢十五日抵九江即轉廬山謁蔣請示一切又蔣俟與何成濬魯滌平何健等計議配安軍隊後不日即啓節赴漢(十五日漢口電)

吳稚暉陳立夫抵廬山與蔣介石會晤 大約十四或十五日蔣可啓節赴漢云(十五日南京電)

指揮討伐贛省共匪 之蔣介石將於十七日來漢據稱此係因討伐吉安以南及處於湘境山地一帶之共匪遲々未得進展 一說此次蔣在廬山召集宋子文吳稚暉馬福祥諸氏及其他各地諸要人等 殆係協議軍費及更調湘鄂贛各實力者等問題此外或另有何種重大政治問題 頗堪疑測云(十五日漢口專電)

亦未可知總之當此時節

山西問題已解決 遼軍分別還防

戰時編制決行廢除

出動河北察哈爾兩省之東北第一二兩軍原以壓迫晉軍之目的用戰時編成而出動者茲以山西問題業經解決爰決定廢除戰時之編制除永久駐防該二省之各旅外其他鐵甲車隊向溝幇子電信隊向北鎮砲兵隊向錦州北鎮等處均各歸還京防(十五日遼寧專電)

熱省城嫌於偏南 有移赤峯之說

傳正由東北政委會協議

熱河現省會之承德有編於省南之嫌且與遼寧遠隔諸多不便因之計畫遷於省之中部近於瀋陽之赤峯刻正由東北政委會協議中云(十五日遼寧專電)

明年實行之稅率及 裁厘計畫內容

準備已妥即將公布

關於國府定於來年元旦實行之新稅率裁厘及新稅計畫等目下大體已準備妥畢決於最近公布聞其內容如左

一、裁厘由蘇浙閩皖贛鄂湘七省實施東北及其他因不能撤銷仍將照前

二、新稅計畫隨裁厘以創設其內容爲(甲)特稅(乙)出廠稅(丙)營業稅

但上海財界對此新稅頗懷不滿該稅係課於國產品七十餘種者較厘金爲尤重故國產反有被危之虞又新編稅々則十一日已由立法部廻呈國府近即公佈擬于明年二月實行其新稅率爲(甲)關稅之增級(乙)國民商工業之保護(丙)奢侈稅率之提增等由此三大原則所成高最低六成五分最低五分此項增收額約一億元云(十五日上海專電)

川將領羅澤洲 解除兵權後

所部効力中央

南京通訊、川軍新編第六師長李其相電京、羅澤洲部拆幾後、該部各旅團等經悉心調處、已一致歸附、可爲中央効力

重慶通信、北道將領二十八軍十一師師長羅澤洲氏、忽於本月十六日被解除兵權、其詳情外間尚少知者、茲探誌如左(一)因羅前冬取消獨立旅長劉瑞文、而代以乃弟瀛安、其高級將領既多不滿、今歲成簡會議羅、又以成都市長條件、與鄧爲難跋扈專橫、早爲鄧所痛恨、又値鄧以部屬強大、不聽號令、正欲以政治手腕解決一切、故此次事前係由鄧寄令廣(安)岳(池)南(充)清總司令劉瑞文爲師長、相機進行並經羅部陳鴻文熊玉山王元虎一旅長之贊同(二)佈置既定、即由該部步兵一二三團李俊葉維瓊鍾旧遠三團長於是日午前八鐘派入師部、將羅氏弟兄兵權解決(三)羅氏弟兄既被軟禁、旅部副官長呂子元被殺、師部副官長余伯英受傷、汪道尹李縣長被拘、當由李葉鍾三團長會銜佈告、謂奉師長劉密令、韓奉鄧軍長電令、羅氏兄弟專橫、攉黨尅餉、着即撤職懲辦等語、經過時間二小時市面無大驚擾、各家僅閉戶數小時而已、現市面閒已懸旗歡迎劉瑞文充當師長、惟羅氏弟兄已何處去、尚無下文、川中各方對之均甚爲注意、李其相以羅部發生變化已專車離省返遂寧、維持北道治安、渠縣市面亦于十六日起戒嚴、部隊均着武裝待命、而楊子惠因李其相出省亦準備返渠云

晉綏之善後 辦法已決定

張與商徐討論結果

張副司令與商震徐永昌連日對晉綏善後業已決定辦法軍隊除孫殿英高桂滋外統交徐指揮從新改編政治由商以主席名義處理統轄張氏節制聽命中央云(十五日天津電)

溫蘇過平赴津

溫謂送閻蘇則隨閻出國

溫壽泉蘇體仁十四日過平赴津據溫談之此來爲閻送行蘇氏則隨閻出洋任翻譯閻二三日內可離津(十五日天津電)

太平洋問題會議預測

定於明年秋季在京開會

太平洋問題會議已定來秋在京開會據我方此次擬於該會議發政治的色彩且我方委另四十名中三分之二由國民黨內選出是以此次會議大體將以滿洲問題爲中心之議案(十五日南京專電)

蔣總司令懲鄧英 意在儆各將領

何鍵到漢謂湘匪如限肅清 已將鄧罪狀宣佈帶赴漢口

漢口特訊、蔣電漢行營、新十三師々長鄧英、此次在贛南剿匪、畏縮不前未奉命令放棄吉安、以致共殘獗、一民不聊生、若不嚴行法辦、實不足以振法紀、而謝人民除己革職受捕嚴行法辦外、仰即轉飭所屬、一體懍知爲要、蔣中正灰印

又訊新十三師長鄧英被扣後所遺師長職務、蔣命贛省府委路孝忱兼任鄧英已隨蔣到潯、即將赴漢、八師部、十日、抵宜黃、二二旅駐河民口二四旅駐東陂一帶、殘匪一刻在廣昌等處構築工事、希圖抵抗、軍 總攻不日可下、六路總指揮朱紹良奉令率毛炳文許克祥等師、開闢邊勦

匪擬、日內開撫州入贛、魯滌平原擬親送蔣往潯、經蔣阻止、定(十三)日返吉安督剿、十六師長張輝瓚同日返前方就主任職、並向東固進剿

又謂鄧英因失守吉安、被蔣扣留後、鄧已將軍權交出、生命絕無危險、蔣調毛炳文許克祥兩師、歸六路指揮、並令各軍剋日總包圍滕田東固泰和寧都各股殘餘匪共陳匪黨東北蔣限九軍五日內到永旅(十一日)辰克高橋河、武漢集中、閏四十七師(十二)日由新鄉到鄭州、五十四師張旅(十二日)夜到漢、(十一)日滋潭、被蔣電召俟郝夢齡到再開崇通何成濬廬山、蔣令路孝忱代新十三師長

何鍵(十二)日已到漢、夏斗寅劉文島等、均赴頭歡、迎接談津灣臨灣石門均收復、聞地區指定鄂南湘西、贛西華容亦不成問題湘境匪共、可依限肅清、九軍南不剿匪四十四師長蕭之楚、偕參議郝兆宜(十一)日到漢、郝公畢定(十二日)晚返京覆命、郭汝棟已將所部自大冶等處收容、開黃州待命 蔣定(十二)日起節來漢、警備部須發迎蔣辦法、及警衛配備圖、警衛分特別普通兩線、佩特別符號、入特別線、普通入普通線歡迎人員各至圖上指定地點集合、中外新聞記者均有指定地點、王金鈺部奉命回鄂已集中鄭州南下一週內可到漢、黃安餘匪由(十二)日返漢、蕭之楚定華文選焦其鳳督剿、何成濬定(十二)日乘艦返漢、葉開鑫、張勉哉、劉培緒、徐源泉、劉茂恩、(十日)均抵漢候迎蔣、蔣令豫鄂兩省團長以上軍官在漢傳見、至(十二)日止行營報到者已達三十餘人、民主號鐵甲車(十一)日由鄭開漢(十二)日渡江擔任武長路武岳段護路

治理浙省方計

新主席張難先談話

南京通訊、張難先定銑(十六)日到杭接事、除教廳長教部已命令連任外、餘廳限十五日結束候移交、又謂宣傳己久浙省府改組問題、業經實現惟新任主席張難先、對於此後治浙方針爲如何、當爲各界所亟欲知之者、記者晤張氏於官邸、因得叩詢治浙之見、張謂予年已老、對浙江過去政狀、初乏甚深之研究、比蒙蔣主席之謬許以浙政見畀、殊愧才拙、恐難副浙人之期望、第當茲國家轉蘇之際、我儕報黨報國之責、固不應擇事而治、差幸此次新任各委員、類多碩彥之才、正可携手献拙、他何日成績如、此時未敢必爲、語意多中肯、茲介紹如左

△建設 言浙江日前之建設、與各省較、久推巨擘、如以浙省全部建設計劃論、尙屬幼稚、顧過去何張二主席、均秉邁進之精神、着重於此、以故各項大計、悉已先後發端、蕭規曹隨、式憑有自、嘗聞浙人言、因運年感於戰事炎荒、及匪禍之影響、民間經濟力之降落、幾爲與各省相將、以致邇來省財政之支拙、大有捉襟見肘之勢、果爾、則此後各種事業之舉辦、與續辦當先斟酌財力、定其緩急、庶事業無廢弛之弊、民生得轉蘇之望查建設本爲民生、不顧民力之能否負擔、專事急進、不將貽福民轉成弊民之譏乎

△財政 浙省財政、本優於他省、唯其優於他省、支出方面、因而浩大、雖皆用諸事業方面第年來因種種關係、收入支出、相差懸殊、而省債之負擔、且日重一日殊爲浙省財政前途危也、以故予意先節其流、將其可緩者之支用、在不妨碍事業範圍內、力事撙減、然後整頓稅收、肅清貪墨之未、及剔除中飽之弊、則經過相當時期、無論如何、必有可計之進步、況裁厘行將實現、營業稅舉辦在邇、正宜乘此財府改革之秋、對於用人種種、格外謹愼、則收效更易蓋社會上因情面而僨事者最多、嗣後當共勉之

△治安 查浙省匪患、浙東甚於浙西、雖經當局嚴密進剿、依然未戢、予抵浙後決定先事剿匪、務期於最短期間、完全肅清、然後切實舉辦保甲、厲行自治、頗聞於上述兩後創辦自衛、殊爲積極、是此事之提倡、警政之改進、省防兵力之配備、均須有專才董其事、此事尚不敢作空泛之計劃、惟此着予始終認爲急要之後、他如各地匪巢之剿除、匪區之善後、尤非與地方民衆合作不爲功、茲所云者、僅其大略耳

△民政 浙省過去縣長考試、曾經舉行兩次、聞其成績均佳、因此可知浙省縣政較優於他省、他如「警官」「自治」「財政」「建設」等人員均有專校之養成、此實根本改進之策、惟此項人員、任事後之是否稱職、尤有隨時嚴密考察之必要、予素主凡優者擢升、可不論格、黜者懲戒務求其嚴、於是警戒奮勉之風可振、於官行敦厚、吏治前途、均有豸焉、談至此、因謁客續續來、記者隨興辭而出、聞張氏履新之期須待新委銓叙部長鈕永建氏接事後、方可赴浙云云

總司令之命令 均請副司令副署

蔣介石爲愼重軍令計所有總司令部頒發各項命令均請張副司令副署以示愼重(十五日南京電)

論說

安殺不辜者聽

(知非)

不良份子、各界都有、唯在執事者、有無區別之眼光耳、苟能於良善之中、指出非良善者、於非良善之中、認出係良善者、對於良善者獎之勵之、不良善者驅之逐之、則奸邪不至於漏網、正直可以獲保全、尤何僞倖容屈之足云、共產黨誅戮人道與天理、人神之所共怒、天地之所不容、入其黨者、甘取誅僇、自外生成、罪惡在不赦之例、爲之作袒護而說人情、是與共黨相等、聞者皆吐棄之、豈能見重於人乎、異哉成都之軍閥也、包庇共黨、與之暗通、造聲揚於外、居然以殺僇從事、其前後矛盾、竟至於此、學校報館、最易招人之誤會、即不幸而果有其事、亦須詳細調査、而後分別以治罪、未聞有眞僞不分、喜則置之於膝、怒則墮之於淵者、有之自成都始、自經殺僇之後、人人視學校報館爲危途、計起遠避、無敢暫留、致成都省會、人皆視爲陰曹地府、劍樹密排、刀山林立、心驚膽寒、攫軍閥如怕閻羅、履其境者、較蠶叢鳥道、天梯石棧爲尤險矣

夫青年學子、分寸是惜、求學正在及時、因此風潮致將學業荒廢、不誠深可惜乎、不辜唯是、學生血氣未定、見奇無不爭賞、似乎共黨、而實非共黨書籍、背師長一時偸閱者、亦難保其必無、但欲加之罪、何患無辭、然天網恢恢、疎而不漏、彼遭殺害者、負屈不過須臾、而號稱屠伯者、至氣餒旣盡、殺人者人恒殺之、誅難逃此公道、而不爲其所殺者償還也、操生殺之權者、寧生成多人、勿妄殺不辜、福澤始克以常保、視人命曾芻狗之不若者、縱能逃乎人誅、天誅亦難倖免、溯自民國成立歷任封疆之大僚、得其善終者、寥寥無幾、人殺自殺、以及身遭橫事而斃者、指不勝屈、何一非殺僇過重之所致、書云、天高而聽自卑、以人之生命爲草菅、動印艾之刈之者、盍稍自斂焉

三晉善後辦法

俟商徐再謁張副司令後 必定有具體的確定

商徐、計論所部給養防地問題、據聞已有相當結果、麗更求辦事便利起見、決即設一駐并辦公處、現已覓定海子邊門牌二號、爲其處址、日內即可開始辦公、孫殿英自口前携其眷屬來并後、當即覓定中覇陵橋門牌三十六號、爲其寓所、關於該部給養、餉項、防地種種問題、已與商徐計論數次、結果如何、不得而知、惟孫之私人酧酢、每日異常忙碌、聞孫部之十月份餉洋、業已領到晉鈔十二萬元、省府主席商震、以省委陳受中(前教育廳長)、翟賈泉(前高等法院院長)業已先後辭職、決將省府加以刷新、所有指定各委、即行呈請中央正式任命關於晉鈔整理方法近來傳說頗多、此一問題、實爲此次善後之最要問題、省府日前雖有每月抽籤兌現五十萬元之議決案、但財廳之籌集現金、如何進行至今尙無所聞惟自此議決公表後、晉鈔價格、確已日見擡高、據(九日)日市面行情、晉鈔二元五角、即可收買現洋一元、但晉鈔價格雖漸微漲、而物品價碼、並未因之稍低、人民生活、則仍感受痛苦、蓋因此間市面交易、向以晉鈔定爲本位、自鈔價日跌以來各行商人、因出省販貨、均以現洋而言、則售貨自必按照現洋估算、鈔價可低、則貨價必即立騰、早晚市價不同、可爲此間現狀寫照、茲將此間刻下商情概況、略述於下、機器麥粉、每袋九元八角(均以晉鈔言)本地磨麵每百斤二十二元、大米每石三十一元、煤每千斤八元、小米每石二十元、猪肉每斤七角、羊肉每斤七角、山羊肉每斤六角、牛肉每斤五角猪脂油每斤一元五角、雞蛋每個五分、其餘如綢緞、布疋、醫藥、化粧品、紙煙、煤油等、較前所漲價碼、仍在二倍、以至四倍云

又立法院頃(十一日)呈國府之進口新稅則草案文(十二日)國府會議曾提提討論、就立法院修改財部原案各點、附具理由、及新稅率較現行稅率增減各項詳加討論、定期公布施行

國府會議公佈 親屬繼承法

南京通訊、國府十二日晨開第二次會議、出席委員林森、胡漢民、戴傳賢、宋子文、孫科、于右任、王寵惠、何應欽、由胡漢民主席、決議案(一)公布民法第四編親屬法、第五編繼承法、及民事訴訟法(二)公布出版法、(三)公布交通部航政局組織法(四)公布工廠法施行條例並定自民國二十年二月一日起、爲工廠法施行日期、工廠法施行條例、同日施行、(五)任命呂志伊、宋美齡、焦易堂、史尙寬陳肇英、林彬、馬寅初、戴修駿陶玄、彭養光、馬超俊、恩克巴圖鈕永建、亞孫鏡、馮兆異、樓桐蓀、吳尙鷹、張志韓、王用濱、蔡瑄、劉盥訓、趙士北莊崧甫、盧仲琳、劉積學、周偉、羅鼎、鄧召蔭、曾傑、衛挺生、傅秉常、張鳳九、陳長衡、方覺慧、劉克儁、王葆眞、朱和中、吳鐵城、劉景新、鄭凱辰、魏懷、史維煥、朱履龢、黃右昌、鬱胡俊、張默君、劉師舜、李書華、竺景松爲立法委員(六)署湖北高等法院院長張孚甲免職、遺缺以何奇陽簡署陝西高等法院院長段韶九職免、遺缺以余俊簡署

滯津察省主席 劉翼飛返察

天津特訊、察主席劉翼飛來津迎謁張學良副司令、報告察省情形並請示今後施政方針、茲以公畢、於昨晨六時乘專車離津返察、劉氏臨行時語記者、此次來津、純係面謁張副司令、報告本人就職後之察省一切情形、本擬俟張副司令返瀋後、再行離津、但以察省事務諸待親自解決、且以就職之初、尤須親自料理一切、故先行返察、此次在津與張副司令會有數次晤面、對察省之一切、應行興革事項、均已與張副司令請得圓滿結果、此後本人施政決依就職宣言、竭力進行、雖察省地位狹小、經濟困難、外間障礙甚多、但本人亦決持大無畏精神、努力作去、總希望能夠爲察省人民、謀得一點實在的幸福、以副張副司令及察省同胞之企望云

平訊、察主席劉翼飛九時五十五分由津至豐台、即將車卸下、轉掛於由豐開行之平綏路通車、於十一時開行赴張垣、計程午後五時即可到達、平市當局於接得劉氏啓行報告後、即派公安局保安隊警察三十餘名、及自行車隊於十時前到站警衛、十時許復接豐台電話報告、劉氏已轉由平綏路返張、始行撤去云

上海兵工廠 裝大宗軍械

運往京師藏儲

上海訊、滬兵工廠十二日裝運步槍子彈、飛機炸彈、迫擊砲彈、陸砲彈等、一萬四千箱、又外砲七尊、共逢車十四輛、晚開京藏儲

孔祥熙決定 就實業部長

南京訊、孔祥熙定十五日就實業部長、着手籌備實業部以免職權中斷

蘇州監犯勾湖匪 圖謀大學暴動

法院偵悉後已嚴防 滬粵同時捕獲示威共黨

上海特訊、蘇州高等法院、得悉第三分監有反動犯勾通太湖匪徒、擬十五日大舉暴動、即令省府衛隊營駐該監獄防範、並由縣府黨部公安局檢查郵電

香港特訊、十一日午在大道西有人巡行散傳單、警百餘趕至圍捕、拘十五人、粵各界十一日開共黨焚殺廣州三週紀念會、到千餘人、江灣黨部十日晚會同警察掩捕共黨、先入一屋、捕青年男女各一、搜獲大批紅色印刷品函件通告、續有二名入屋被拘、一係擔任十一日江灣區示威指揮之馬克昌、在其呢帽內搜出共黨中執會標語及工作計劃書多種、警留屋內守捕、十一日晨捕兩名、一任共黨交通一爲勞大學生、以上青年多滬人、全解公安局、又十一日黎明閘北兵士拘散傳單者七名

至急 招募外城代理店

謹啓者本商行自承帝國海上火災保險公司創辦東省以來已歷數載於茲非但資本雄厚而且信用素著經年以來在本行投保者彌滿環境遇有天災者尤能迅速賠償所由如斯有口皆碑頌聲載道以致我僑覺悟水火之爲害者終日接踵於門魚貫雁行迎接不暇之虞大有山陰道上本行內外聯員繁々有時寥若晨星東省縱橫數千餘星市鎮閭閻相運鞭短長殊難顧及是以謹登報端如承應募代理者務希先函接給以便裁覆

以下招募之地址
得利寺 鞍山 新城子 昌圖 本西湖 萬家嶺 立山 新台子 鄭家屯 撫順 許家屯 湯崗子 鐵嶺 通遼 熊岳 遼陽 開原 洮南 蓋平 煙台 西豐 旅順

帝國海上火災保險公司 東三省華商總代理店 大連 東北商行 啓

上海茂福新麵粉公司廣告

本公司綠兵船牌麪粉早已風行暹邏膾炙人口其紅綠牡丹紅綠天竹康健綠寶星等牌均係上等出品行銷南洋群島等處無不同聲贊美認爲精良國貨其綠火車綠福壽綠汽車紅兵船鹿桃等牌亦皆品質優美迥非市上一般別牌粉色筋力時有參差不一者可比如蒙賜顧無不竭誠歡迎恐未週知特此廣告

再啓者敝公司已委營口永和祥號爲東北總批發處其分批發處設於遼寧省城福恒隆內永和祥如蒙賜顧者請就近或函電與該號接洽合併聲聞

齊克鐵路工程局廣告

查本路十一十二兩次車龍江泰安間往來旅客日漸繁多茲定于本月十日起各添掛飯車一輛以資便利行旅恐未週知特此廣告

海城尙宗祠緊要啓事

逕啓者本祠宗族會奉令改組外省外縣一視同仁惟我尙氏族大丁多散居播處遊踪靡定里居世系考證無由即欲調查何從着手自登報後凡我族人遷居各處者限於本歲國曆年終通函於海城尙宗祠詳敘世系里居以資從事調查而便進行選舉倘逾期不來函者認爲放棄選權爲此先期登報聲明統希公鑒

遼寧城內鴻興金珠店廣告

本店專業收買生金兌足赤金銀珠寶白金翠鑽應時首飾琺藍器皿一切完備

店址中街西首路北大樓 電話 中國三九二一 日本三六八八 本店謹啓

邊業銀行廣告

本行資本國幣貳千萬圓呈由政府核准享有發行紙幣代理國庫特權專營各種存欵放欵匯兌貼現及普通商業銀行一切業務滙水利息格外克己辦事手續尤爲敏捷如持本行鈔券作滙東三省境內各地分行一律免收滙水倘蒙賜顧無任歡迎

總行遼寧省城大南門內路西德隆店胡同

電報掛號 九九九九
電話 總裁室 一五六四 經理室 一六五七 (營業室)一六五八 (傳達室)一六〇七
北寧長途電話 一一七
日本 一四五八 一三〇七三

天津 上海 大連 山海關 營口 安東
錦縣 四平街 新民 遼陽 吉林 長春
通遼 哈爾濱 安達 綏化 雙城 黑龍江
洮南 遼源 開原 海龍 西安 山城鎮
新立屯 公主嶺 撫順 法庫

逕啓者本行發行奉天地名現大洋元角券及京津通用角券除在遼寧本總行營業時間隨時兌現外並委託左列各商號代兌

代兌處
遼寧省城大西門裏 商業銀行
遼寧省城大北關下頭 福勝公
遼寧省城大西門裏 益和永

倉庫 本總行設有倉庫辦理貨物押款

民法之繼承編
立法院已三讀通過
(十二月三日第一百二十次大會)

第一章　遺產繼承人

第一千一百三十八條、遺產繼承人、除配偶外、依左列順序定之　一、直系血親卑親屬　二、父母　三、兄弟姊妹　四、祖父母

第一千一百三十九條、前條所定第一順序之繼承人、以親等近者爲先

第一千一百四十條、第一千一百三十八條所定第一順序之繼承人、有於繼承開始前死亡或喪失繼承權者、由其直系血親卑親屬代位繼承其應繼分

第一千一百四十一條、同一順序之繼承人有數人時、按人數平均繼承、但法律另有規定者、不在此限

第一千一百四十二條、養子女之繼承順序、與婚生子女同、養子女之應繼分、爲婚生子女之二分之一、但養父母無直系血親卑親屬爲繼承人時、其應繼分與婚生子女同

第一千一百四十三條、無直系血親卑親屬者、得以遺囑就其財產之全部或一部指定繼承人、但以不違反關於特留分之規定爲限

第一千一百四十四條、配偶有相互繼承遺產之權、其應繼分、依左列各款定之　一、與第一千一百四十條所定第一順序之繼承人同爲繼承時、其應繼分與他繼承人平均、二、與第一千一百四十條所規定第二順序或第三順序之繼承人同爲繼承時、其應繼分爲遺產二分之一　三、與第一千一百四十條所規定第四順序之繼承人同爲繼承時、其應繼分爲遺產三分之二、四、無第一千一百四十條、所定第一順序至第四順序之繼承人時、其應繼分爲遺產全部

第一千一百四十五條、有左列各款情事之一者、喪失其繼承權　一、故意致被繼承人或應繼承人於死或雖未致死因而受刑之宣告者　二、以詐欺或脅迫使被繼承人爲關於繼承之遺囑、或使其撤銷或變更之者　三、以詐欺或脅迫、防害被繼承人爲關於繼承之遺囑、或妨害其撤銷或變更之者　四、僞造、變造、隱匿、或湮滅、被繼承人關於繼承之遺囑者　五、對於被繼承人有重大之虐待或侮辱情事、經被繼承人表示其不得繼承者、前項第二款至第四款之規定、如經被繼承人宥恕者、其繼承權不喪失

第一千一百四十六條、繼承權被侵害者、被害人或其法定代理人得請求回復之、前項回復請求權、自知悉被侵害之時起、二年間不行使而消滅、自繼承開始時起逾十年者、亦同

第二章　遺產之繼承

第一節　效力

第一千一百四十七條、繼承因被繼承人死亡而開始

第一千一百四十八條、繼承人自繼承開始時、除本法另有規定外、承受被繼承人財產上之一切權利義務、但權利義務專屬於被繼承人本身者、不在此限

第一千一百四十九條、被繼承人生前、繼續扶養之人、應由親屬會議、依其所扶養之程度及其他關係酌給遺產

第一千一百五十條、關於遺產管理分割、及執行遺囑之費用、由遺產中支付之、但因繼承人之過失而支付者、不在此限

第一千一百五十一條、繼承人有數人時、在分割遺產前、各繼承人對於遺產全部爲公同共有

第一千一百五十二條、前條公同共有之遺產、得由繼承人中互推一人管理之

第一千一百五十三條、繼承人對於被繼承人之債務、負連帶責任、繼承人相互間對於被繼承人之債務、除另有約定外、按其應繼分比例負擔之

第二節　限定之繼承

第一千一百五十四條、繼承人得限定以因繼承所得之遺產、償還被繼承人之債務、繼承人有數人、其中一人主張爲前項限定之繼承時、其他繼承人視爲同爲限定之繼承、爲限定之繼承者、其對於被繼承人之權利義務不因繼承而消滅

第一千一百五十五條、依前條規定爲限定之繼承者、適用第一千一百五十六條至第一千一百六十三條之規定

第一千一百五十六條、爲限定之繼承者應於繼承開始時起、三個月內、開具遺產清冊呈報法院、前項三個月期限、法院因繼承人之聲請、認爲必要時、得延展之

第一千一百五十七條、繼承人依前條規定呈報法院時、法院應依公示催告程序公告、命被繼承人之債權人於一定期限內報明其債權、前項一定期限、不得在三個月以下

第一千一百五十八條、繼承人在前條所定之一定期限內、不得對於被繼承人之任何債權人償還債務

第一千一百五十九條在第一千一百五十七條所定之一定期限屆滿後、繼承人對於在該一定期限內報明之債權、及繼承人所已知之債權、均應按其數額、比例計算、以遺產分別償還、但不得害及有優先權人之利益（未完）

西班牙叛軍將領 被逮捕處死刑
一說謂叛亂已肅淸

西班牙政府於哈加市此次叛亂於十四日發表如左

此次哈加市叛亂之指揮者嘉蘭上尉並赫爾蘭德斯上尉二名於十四日午前已處死刑矣其他叛軍中之士官二名及軍曹二名槪處無期徒刑

西班牙政府於十五日接到西班牙全國特捲起總罷業之警告隨即召開緊急臨時閣議協議對策大概於當日即須發戒嚴令云（十五日馬德里地電）

據英國倫敦某通信社消息謂西班牙政府對於哈加市叛亂情事已派航空隊向該叛亂之中心地出發外並派遣數團步隊向馬德里地及其他方面出動進軍中又據馬德里地公報謂哈加市之叛亂業已全部終息據又一說謂仍然暴動毫未鎭定云（十五日倫敦專電）

西班牙政府軍於十三日捕獲叛軍將官四人據西班牙首相發表謂內亂已完全終息云（十五日馬德里地又電）

紐約共黨暴動
與警察隊發生衝突

美國紐約市共產黨一千五百餘人於十三日排成隊伍遊行街市示威每一人手執旗幟上均書寫攻擊英美法各國之帝國主義警語當該共產黨正向法國駐美總領事館進行時被警察隊前往鎭壓双方突起衝突警察覺以棍棒亂打幸將共產黨群衆擊退努力奪其所執旗幟全共產黨員轉向通行人亂擊又演小鬪爭云（十五日紐約專電）

蔣主席發表訓誡 全國學生通電
國家危機莫過學潮
今後越軌妄動定繩以國法（昨續）

中正於告誡學生之時、又當爲各學校校長教職員告者、教育事業、原其淸高人格之修養、意志之磨厲思想之誘導、體魄之鍛鍊、科學之闡明、擇業之指引、此皆教職員對學生嚴督之責任、固非單純以智識爲裨販也、爲校長教職員者、尤應杜絕奔競砥礪廉隅、淸白乃心、赤誠任事、泯門戶之見、平系統之爭、其本身足以爲人師表而無可指摘、學生無所藉自口、以掀動風潮、校長職教員之責任的自覺、與良心的自省、實爲寧息學潮端正學風之要素也、自中國之現狀言之、教育尙未普及、入校求學、原非盡人而能、今承兵革喪亂之餘、物力尤爲艱難、中人之家、尙不易令其子弟、肄業於中等學校、父母兄弟、減衣縮食、以供其在學子弟膏火之資者、往往有之、其能完成中等教育、而進於高等教育者、大都爲襲家庭之餘蔭、受國家之殊遇之少數青年、故大學高中之學生、實已居可美可貴之境遇、青年學生、以有爲之身、處可造之境、就人情言自以專心向學爲惟一前提、籍不致愧對家庭社會國家也自國際之地位言之、我中國尙未臻於平等自由之境、實業尙未振興、科學尙未發達內亂剷平、而外患未止、總理有言、歐美之長、在於科學、吾黨欲求民生主義之實現、物質建設之完成、闡明科學、開發實業、躋中國於近世文明之舞台其責任仍在青年學生就國勢言、今日之學生、處此智識飢荒之際、應其人一已有百人十已千之精神、科學迎頭趕上方足以適應時代迫切之需求、尙何餘力以事外騖鬧學潮也哉、政府刷新政治、努力建設、首重教育先正學風、今後對於教育行政人員、務亟於甄別嚴其賞罰、對於教育經費、務必儘量寬籌、愼其用途以指導之良好、責之校長教職員、以服從之謹嚴課之青年學生、上下相維師弟互勉、善置之學風、自可計日而養成矣、總理有言黨員無自由學生無自由、官吏無自由、吾人所求者、乃求國家之自由、與民族之自由、即所學者、亦爲求國家與民族之自由而學也、青年學生、須知個人之自由、與國家之自由不能並立、若有個人之自由即無國家之自由、則國民成爲一盤散沙、而國家永爲帝國主義者所侵略、與壓迫民族亦永久沉淪、而無獨立自由之日默思之能不感勉乎、綜上各端、除由行政院訓令教育部、通飭全國各學校、轉知各學生、一體遵照外、中正本愛護學生、屬望青年之素志、特再痛切告誡深願全國學生、聞風興起、矯其前失、正其趨向、自首都以至各省縣、各鄉村、自學大中學以至小學、士無不學之人、校無不良之風、人心由是而正、社會由是而安、民國前途、實利賴之、中華民國十九年十二月九日、蔣中正（完）

蕭瑟已極之故都
何垙共黨肆擾
連日來擬乘機暴動
滬共黨百餘人在租界示威

北平特訊、共黨潛伏平津、時謀暴動、北平軍警當局、近據探報（十日）爲共黨廣東暴動三週紀念、十一日係蘇維埃開幕選舉第一日、潛伏北平之共產黨徒、陰謀乘機暴動、以和平門外爲集合地點、約期舉事、並散發各項赤化宣傳品、煽惑人心、軍警當局得報以後、嚴密防範自（十日）起、和平門外、特派武裝軍警多名、日夜防守通衢要道、增加武裝崗警、以防不虞、各工會各學校各團體附近、添選老練警探、嚴重監視、入夜以時、增派巡查隊、梭巡全城、預定戒備三日、十二日如能安全無事十三日即可稍弛警戒惟對共黨之防杜、當局極爲注意除於消極的防範外、刻正研討根本計劃云

上海特訊、南北市十一日晨起嚴防、軍警梭巡、終日不息、無溢擾、租界晨八時許有少年百餘名、在新世界門前集合東行、雜行人中呼口號、捕房派探至、乃沿南京路逃竄、由福建路至四馬路大半逃去、餘復呼反動口號報館區域戒嚴、各報館閉門但彼輩已向南逃去、法租界各路口鐵門、一部分關閉又訊（十一日）晨十時許、男女青年四五十名、至福州路山東路口、呼反動口號、迨探捕乘衛車趕到、青年向麥家闊逃走、未獲一人、山東路上各報館、事前有準備、均緊閉鐵門防溢擾、全埠均嚴防、遊巡警捕加多

改組各省捲煙統稅局
財部特稅處令

南京通訊、財政部特稅籌備處、奉命成立後、正起草稅率及計劃開徵辦法、出廠稅中之捲煙、仍照舊定三等稅率辦理、有所各省捲煙統稅局、均將一律改組、該局特於七日通令各省捲煙統稅局云、本處奉令改組、業正起草稅率及計劃開徵辦法、除由出廠稅中之捲煙稅擬照舊定三等稅率辦法、棉紗火柴兩項、派員在滬籌備水泥一項、正在調查外、所有各省捲煙統稅局、將一律改組、爲財政部某某統稅局、仰即知照、並飭屬一體知照云云、聞俟各省統稅局改組後、並將在各省重分要縣、設立分局或分所、以便稽查、而利稅收

我國收回滬煙沽水線
決撤消代辦處

南京通訊（十一日）上午十時交部與大東大北兩公司代表續議、決定平津煙三處公司代辦處、於煙滬沽水線交還時、一律撤銷、所遺事務、由當地電報局接管、對松滬實地平等問題、亦有磋商、午後交部與太平洋公司代表開議、交部提出收回收發自辦、無甚結果、文（十二日）下午將與三公司舉行聯席會議、據莊智煥談、煙滬沽水線因借款關係、現中國將借款還淸收回、中日南滿電權、我方有一提案、準備會議時提出

廣東南雄危急
盛傳縣城被匪佔領

漢口特訊、稀維峻奉委爲陸師三十四師長、李雲龍副、籌軍照乙種制、李奉令所部倂入岳部、何鍵蕭之楚應蔣召、定十二日來漢、匪五日陷津市、民衆死亡甚多七日即克復、華容由十六十一兩師各一團會剿、亦收復、據聞有共軍一萬人侵入粵省北境、沿途刧殺、南雄已被佔領、地方官逃避、又訊、南雄城八日起被匪包圍甚危、縣黨部迭電告急、陳濟棠擬調李師增防北江、陳亦擬赴北江一行、陳濟棠陳銘樞議定三日內在韶關集中六師兵力、擬令黃廷楨負北江防務全責、朱紹良電閩、催劉和鼎師西開、徐源泉十日由倉埠返漢、呈行營詳報四十四師王旅九日克黃安情形、另電蕭之楚嘉獎、是役斃匪數百、內有僞指揮王昌大隊長金國等、刻陳旅于團由廟嘴向召雲山等處痛擊中、蕭辛旅已將柿子店一帶次第肅淸、現以一部進剿河口鎭、一部幷抽王旅鞏團會剿匪巢高橋河區、期澈底肅淸、劉茂恩十日由鄭、岳維峻由花園到漢候蔣、陳要公、蔣來遷無確期、徐源泉奉蔣令、指揮鄂東部隊、與吉鴻昌在七里坪會剿匪共、又警備部十日在江漢關槍決希圖混入迎蔣會乘機暴動之共黨劉光羅德保劉戴化鄭漢先李運達王鶴查王富山陳正佳八名

陝南亦將開始剿匪共
綏靖計劃決定

西安通訊、陝當局對綏靖陝南計劃已決定、安康區綏靖司令張鴻遠、日內即返防、楊虎城頃以總指揮名義、對陝南發出佈告、大意謂陝南僻山處、匪賊遍川、邊在苻竄動、四境騷然、迭據報告

密輸大宗毒物
神戶法院當局正逮捕

日本橫濱地方裁判所檢察局伊藤檢事於十三日早突然與神戶地方裁判所檢察局齋藤檢事會晤秘密協議頗久結果忽指揮神戶縣刑事課刑事數人大事活動召喚數名紳士風之商人商間據聞此事內容係關於東京橫濱大阪神戶富山大連等各處藥店共同秘謀秘密運輸阿片海洛英等毒物共總額共達九百萬元以上云（十五日神戶電）

日首相益良好
決意親自出席議會

日本濱口首相傷勢經過益見良好最近曾屢次由床上起座眞鍋主治醫十四日謂濱口首相縱然出席議會已無防碍濱口首相本人亦決定於議會休會之先一日親自出席議會自立陣頭說明政府施政方針云（十五日東京專電）

竭力以圖、除暴安良、萬不辭、望軍民合作、共謂社會福利云、又訊、此間旅陝晉人、日來對山西問題極注意、晉同鄉頃電中央、主張一、令閻負大戰損失責任、二、切實編遣閻之殘部、三、山西問題解決後、除中央軍外、餘概不准入晉境、四、速調入晉雜軍出境、五、整頓山西金融、六、取消苛捐雜稅、七、歡迎中央軍入晉、八、指定山西爲工業區、由中央撥款開發地藏、九、山西軍串解決後請中央明令、指定山西爲自治區、由省政府召集省民會議、實行山西自治云

內地常關皆須裁撤
生產稅銷產稅將同時撤廢

南京訊、關於裁厘事、財部當局決將生產稅銷產稅同時裁除、海關稅、內地此口至彼口稅、常關稅、內地郵包稅、火車貨捐等、皆具有通過性質、財部當局意、除將內地常關裁撤外、其餘尙在考慮中、據最近非正式調查僅蘇浙皖閩贛五省、厘金收入總額、共爲二千七百八十九萬元、特稅總額、爲一千五百九八萬元兩比相差、一千一百九十一萬元其值各省尙無調查

發掘魯龍山
古物之經過

濟南通信、魯省龍山最近發現各種古物、各報連日均有登載、記者日前特與齊大參觀團赴龍山考察其究竟、以報告本報讀者、據科學家之研究、科學上的古字含有三種意義、一、爲地質學上的古、二、爲考古學上的古、三、爲史學上的古、地質學上的古總在三四千萬年以上、考古學上的古總在數萬年以上、史學上的古總在二千年以上、魯東在地質時代原爲海島、此海島之石多半是水成岩、其成立時代甚古、地質學家定其名爲泰山系岩石、古生物遺蹟之化石甚多、數十萬年前之原始人類、常營生於此、故魯中不獨爲史學上古物之寄存有所、如考古學上之古物、與地質學上之古物、均爲魯省之特有物也、濟南齊魯大學、適在魯中、故該校教員中對於考古學有興趣者、常旅行魯省各地、老究古蹟、前有該校教員吳金鼎君、對於考古學亦甚有興趣、並曾旅行龍山、拾得新石器時代遺品一二件、偏後中央研究院聞訊、遂約吳君爲該院研究員、最近中央研究院與山東省政府合組山東古蹟研究會、擬在龍山及臨淄一帶發掘、但先從龍山着手、該會在龍山發掘已有二十餘日、近日因天氣漸寒遂停止工作前當其工作着手數日時、即發現古譚國故城幷陸續發現各種零碎什物甚多、如骨類、工具、蚌殼、及黑陶器等、爲譚國以前文化之遺蹟、齊大教職員聞訊即組織旅行團前往參觀、適余天休博士在該校講學、與古蹟研究會人員均熟識、由余氏持齊大公函、會同教職員學生三十餘人前往參觀記者因採聽其究竟、亦與該校員一同前往、抵龍山後即往該會辦公處、見工作主任李濟之名、當由李君報告此次發掘之目的、及所發現黑陶器遺蹟之關係、據云、此種黑陶器爲世界上第一次所發現、與洛陽甘肅等地所發現之略有紅色之陶古不同、蓋黑陶器工作甚精細、儼如今人作品、但在精細黑陶器之後、又發現較爲粗笨之黑陶器、與以前之物相差現遠大槪係原來創造黑陶器之部落已經他遷、而後來者遂模倣其工作、故有此種較爲粗笨之陶器留存、此次掘出之物、除黑陶器外、尙有其他較粗之各種陶器、鹿角及人類遺骸等、但此種發現物均爲新器石時代以後、及青銅器時代以前之跡居多云、其後李君又派人領導參觀者往觀發掘、出觀覺是時工人尙在操作、見所掘之溝有數百尺長、約三丈深及掘出遺物甚多、記者曾拾得陶器甲骨等零物數件帶回、現作參考、此乃該會發掘至今之經過也月之六日午後、當工作將停止之際、忽又發現唐代古內有圓形磁罐二具、紅色器面帶有半截綠色及黃點二具、但遺骸淩亂、頭則較之今人者爲大云

召開國民會議
出席代表人選標準
胡漢民謂重在職業與知識

南京特訊、胡漢民談、國民會議召集辦法、大致如總理主張、代表人選、以有、一、產業或職業、二、知識爲標準、或用意選制產生詳細辦法、俟籌委商定後、呈請國府執行、不以黨部替代、大赦範圍、政治犯已撤消通緝令、因政治上意見岐異、自當一律赦免、惟已判死刑者不能寬恕、共黨悔過自新者准赦免、未自首者不赦、蓋共黨兼有賣國與內亂二大罪中央決不能因博寬大之名、而貽後患、縮小省區、中政會尙未組專委會、事關百年大計、應詳細商議、中俄外交、中政會外交組、雖有討論、但無具體辦法、莫代表決回國請示、外報謂我增兵滿洲里、未免太誇張

依然無結果
續開電信交涉

上海特訊（十一日）下午三時交部與大東北太平洋三公司代表續開水線交涉聯席會議交部出席者韋以黻莊智煥等提出討論收發電報登陸年限撤銷福州大東公司厦門大北公司以及淞滬實地線問題雙方磋商多時、均公司方面堅收發之管理、要求繼續、登陸年限爲二十年、態度堅決不肯讓步、我方對於收發權認爲非自辦不可、登陸年限亦根據原方案、毫不放鬆、結果、最後由韋聲明、雙方會議數月、我方始終力謀早日解決、而公司顧慮太多、未能讓步、致意見不接近、希望各代表將全案重加考慮再行來京會議以今日情勢觀已、瀕於決裂

美建造巡洋艦
係去年中止建造者

據日本某方面消息美國海軍部當去年七月與英國開催海軍縮軍豫備之際曾奉美大總統命令中止建造巡洋艦今茲美大總統又命令開始建造八吋巡洋艦三隻中之第三十八號之一隻並航空母艦一隻具與建造公司締結建造契約云（十五日東京專電）

東北人物志
玉照履歷一部之二（二百一）
（第此一分係屬第二號）

杜榮時

字惠霖、河北省樂亭縣人、年四十歲、現任邊業銀行副總裁、住遼寧省小西關富裔祥銀號

杜君惠霖、幼秉奇質、聰穎過人、初攻讀於本縣書院、學冠羣曹、嗣以科舉停止、遂棄儒就商、服務於遼源豐聚長、時財東于公炳辰、爲商會會長以君工楷書善花卉、多才多藝、矢忠矢勤、極爲器重、委充商會書記、公私文件、多出君手、于公逝世、爲漢帥張公羅致幕下、時漢帥剿匪東路嘉君誠樸可靠、忠勇有爲、特出資在哈創設慶泰祥銀號、旋改火磨油坊、復在遼組設富裔祥銀號、在開組設富增祥糧棧、均以君爲總經理、民十五南口戰役、大元帥諭設京津平糧委員會、漢帥虛充副委員長、逾年、哈埠糧食交易所選爲理事、江省與安全廠選爲理事長、十八年春、邊業銀行聘爲協理未幾、升任總裁、君勇於任事、忠於奉公、二十二年如一日、至其過人之處、掌管金融、而清廉自、守受知顯貴、而毫無習氣、不矜才、不好名、硜々焉、惟知負責、任守信義、洵當今經濟界不可多得之人材也、近更慨解私囊、創設惠霖書院、莘々學子、咸賴鑄成、造福桑梓誠匪淺鮮

請速寄人物志稿啓事

啓者東北人物志編纂刻已完華、惟因已繳刊資各位、其中玉照履歷等項尙未寄到者、頗屬不少現因急於付印務望撥冗寄下以免於出版期限有所防碍、是爲至荷

滿洲報東北人物志編纂部謹啓

教育界

遼教廳令知各學校 一律添授兵學
用寓兵於學發達國民體育

遼寧省教育廳廳長吳家象、以各學校所有功課、不過論文地理歷史數學法學等、若國文兵學一項、尙欠講究、而兵士將官、必須文兵兩兼、始足以勝任不可、然兵學而有文學有文學而無兵學茲定爲兵於學計令各級學校一律加添兵學一門、以培養文武兼全之英才云（奉）

清華三年內之 九大建築 預欵七十六萬

平訊、清華擬舉辦之各項建築、除已造成之新宿舍、生物館及現在正在進行中之圖書館外、並擬於最近三年內舉辦下列之各項建築

一化學館 二〇〇、〇〇〇元
二工程系水力試驗室 五〇、〇〇〇元
三發電廠 二〇〇、〇〇〇元
四擴充體育館 六〇、〇〇〇元
五擴充電話 一五、〇〇〇元
六新男生宿舍 一〇〇、〇〇〇元
七新女生宿舍 八〇、〇〇〇元
八擴充校址 二〇、〇〇〇元
九擴充古月堂 三五、〇〇〇元
總計 七六〇、〇〇〇元

京華美專改組 稱美術學院 籌委開始工作

北平訊、京華美術專門學校經該校學生會、要求改組爲北平美術學院、聞該校當局即於本月六日臨時召集會議、議決通過、推出王悅之、王君異、儲小石、邱石冥、趙夢朱、葉影塵、諶亞達七人爲籌備委員、並互推王悅之爲主席、成立北平美術學院籌備委員會、當於即日起開始工作、並聞該會於七日下午五時、舉行籌備會議、討論一切事宜云云

教育界之現象與學潮
胡適之到平對記者談話
本人不長清華專研學術

北平通訊、胡適博士由上海來平記者往訪當蒙接見與記者作以下之談話、問、先生此次來平有何任務、答、此次由上海來平住家、重要工做研究、學術、中華教育文化基金委員會、請我來編譯書籍、現在請人編輯西洋歷史、由希臘羅馬起至現代止各時代同時編譯、問、先生的中國哲學史大綱中卷、現在編完否、答、中國哲學史大綱中卷、有一百萬字、現在已經編了十萬字、如果有工夫、每天可寫三千多字、這部書預算在二三年內編完其他另篇文章沒有作、今年六月來平一次、十月又來一次、十二月又來一次、所以在這三次之內耽擱我的時間很多、所以寫的文章很少、、國立清華大學學生歡迎先生做校長、尊意如何、答國立清華大學校々長、當由國家任命、學生的意志、不能照辦、我當私立大學校々長、還當不了、怎麼能當國立大學校長呢、就是國家叫我去做校長、我也不一定去做、因爲我要研究學問、問先生對於中國教育界現狀有何感想、答、中國教育界有不安定的現象、經費不充足、大學教授缺乏大多數的學生喜歡讀書、但是在這不安的現象中、不能受健全優良的教育、南方的大學有學潮、北方的大學也有學潮比較安定的學校、是東北大學和武漢大學、經費比較充裕、教校可以熱心教書、學生可以安心讀書、在北方的大學中、北京大學是比較安定的言至此記者遂興辭而出

伊縣中師校 已准開學矣

伊通縣立中師校、於十月間因學潮被省令解散、早誌本報、惟該係伊邑最高學校、青年學生實以被利用、一時盲從、情有可原、況禍首已覓在吉被護法辦、而學生光陰人才兩相攸關、是以急宜復學、常主席楊教育局長、暨地方士紳屢次開會討論、一再聯名懇請省府教育廳、希冀早日恢復、前者曾呈請懇學於寒假期間補習課程、而免虛擲光陰、玆聞此情已蒙省府教育廳俯允、日昨特由電話傳知教育局長楊飛閣准中師校復學、但校長一席暫由教育局長代理、后由教育廳另行委任、諒三二日即可開學云

張副司令允維持 平市教育經費
市教界再請國府迅籌的欵

平市中小學校長會及小學教員會代表羅康泉蔡以觀楊清波等五人、於八日晚赴津謁見張副司令、因崇關取消在即呈請迅籌抵補辦法、業於前七時返平、據談此次赴津結果甚爲圓滿、張副司令表示對平市中小學經費、當負責維持、決不使稍有停頓致誤學生業云

平市中小學校長會及小學教員會、因崇關取消教欵尙無抵補辦法、曁電國府、及蔣張總副司令、請速爲籌劃、近復具呈教育局市政府、請再轉呈國府、維持教欵、以免危及教育、其原呈如次、

呈爲崇關裁撤、平市教育經費根本動搖、懇請迅予籌撥的欵以補救事、竊士清等前以國民政府明令裁撤崇關、本市教育經費根本動搖、當即分呈市政府暨鈞府轉呈國民政府俯念平市教育經費重要、請飭由河北財政特派員公署按月照撥、業蒙鈞府轉呈在案、迄今兼旬、未奉國民政府明文批示、而崇關裁撤已定於二十年一月開始實行、抵補辦法、毫無規定、轉瞬即屆歲首、一月分經費勢必無着、平市教育經費、本極拮据、若拖欠一月、縱各校教職員熱心教育、不惜枵腹從心、而辦公爐火等費按月照領已屬勉強支持、若復少有愆期、勢必陷于中輟在教職員個人方遠而可去而別求工作、而學校一朝停閉本市數十萬學子即頓失讀書機會、影響社會國家至深且鉅、揆之良心、實有未安、惟若經費迄無辦法、則事實所迫、恐只有趨于停頓之一途瞻念前途、不寒而慄、爲此繇懇鈞府俯念本市教育危迫情形、再行轉呈國民政府暨總司令張副司令迅予籌撥的欵、勿使少有中斷、以救危急、而資補救、平市幸甚、國家幸甚、所有瀝陳平市教育危迫情形、懇籌撥的欵緣由、除分呈市政府外、謹理合具文呈請鑒核施行、謹呈北平市教育局局長王、中等學校長代表羅士清、蔡以觀、小學校長會代表馬文鼎、武鴻橋、小學教員會代表楊潔、趙孟超

遼省各學校 寒假期
一月念日起 放假四十日

開原縣教育局奉教育廳令、略謂現屆寒假之期不遠、按照地方氣候、酌核放假、日期與內地不同、規定於國曆二十年一月二十日起放假四十日、再放年假四日、以資劃一、該局奉令、業已通知各校遵照云

東北大學生 參觀南滿站

東北大學副校長劉風竹氏、夙宗東魯、學貫西歐、近以增進畢業學生知識應實驗科學、爰特於月之十二日、由教授張澤熙率同學生二十名參觀瀋陽與南滿站內信號保安機轉車台及其他各部分自午前十一時至午后二時始行返校云奏

興登堡中學校 舉行開學式
學生國籍別 十二國之多

哈訊近年本埠德國商民、漸次增多、前此請准設立中學校一處、此中學定名爲興登堡大元師紀念中學、收入學生、不限國籍故投入該校肄業之歐亞兩大洲學生、計有十二國之多、該校已於前日舉行開校式、該校與德國各高等及大學、均有聯絡、卒業以後、可逕赴德國留學云

滬商業公學 招收函授生
特派專員來安

安埠興東後街東順泰、日前來有上海中國商業公學函授部、所派專員來安招募新生、聞該部自民國四年開辦迄今各省縣報名函授者、共計一萬三千餘人、畢業者已及七千餘名、該校函授功課最注重者爲銀行專科、公司專科及普通商科等、不收學費、完全爲育才起見等情、本埠有志商業專科者、速往報名勿失良機也

春日 繪圖紅樓夢
第三百四十二回

香月尙先生繪（繪圖禁止轉載）

可巧艾官便悄悄的向探春說、都是夏媽素日和芳官不對、每每的造出些事來、前日賴藕官燒紙法幸虧是寶二爺自已應了、他纔沒話、今日我與姑娘送手帕去、見他和姨奶奶在一處、說了半天、嘁々喳々的、見了我來、纔走開了、探春聽了、雖知情弊亦料定他們皆一黨、本皆淘氣異常已便只答應、也不肯據此爲證、誰知夏婆的外甥女兒小蟬兒、便是探春處當差的、時常與房中了鬟們買東西、衆女孩兒皆待他好、這日飯後、探春正上廳理事、翠墨在家看屋子、因命小蟬出去、叫小幺兒買糕去、小蟬便笑說、我纔掃了個大院子、腰腿生疼的、你叫別的人去罷、翠墨笑說、我又叫誰去晚你趁早兒去、我告訴你一句好話、你到後門、順路告訴你老娘、防着些兒、說着、便將艾官告他老娘的話、告訴了他、小蟬聽說、忙接了錢道、這個小蹄子、也要捉弄人、等我告訴去、說着、便起身出來、至後門邊、只見廚房內手閑之時、都坐在臺階上說閑話呢、夏婆亦在其內、小蟬便命一個婆子出去買糕、他且一行罵一行說、將方才的話、告訴了夏婆子、夏婆子聽了、又氣又怕、便欲去找艾官問他又要往探春前去訴冤、小蟬忙攔住說、你老人家去怎麼說呢、這話怎麼說的、可又叨登不好了、說給你老人家防着就是了、那裏忙在一時兒、正說着、忽見芳官走來扒着院門、笑向廚房中柳家媳婦說道、柳嫂子、寶二爺說了、晚飯的素菜、要一樣涼々的酸々的東西、只不要擱上香油弄膩了、柳家的笑道、知道、今兒怎麼又打發你來告訴這麼句要緊的話呢你不嫌腌臢、進來逛逛、芳官纔進來、忽有一個婆子、手裏托了一碟子糕來、芳官戲說、誰買的熱糕、我先嘗一塊兒、小蟬一手接了道、這是人家買的不你們還希罕這個、柳家的見了、忙笑道芳姑娘、你愛吃這個、我這裏有、纔買下給你姐姐吃的他沒有吃、還收在這裏、乾々淨々沒動的、說着便拿了一碟子出來、遞與芳官、又說你等我替你燉口好茶來、一面進去、現通開火燉茶、芳官便拿着那糕、舉到小蟬臉上說、誰希罕吃你那糕、這個不是糕不成、我不過說着頑罷了、你給我磕頭、我還不吃呢、說着、便把手內的糕掰了一塊、擲着逗雀兒頑、口內笑說道、柳嬸子、你別心疼、我回來買二觔給你

坐廚內階臺上說閑話

學生文藝

首都祝捷大會之感言
（鳳城中學中七級生 張文學）

余於課之暇閱覽報端、忽見十月二十二日在首都舉行祝捷大會、各機關均放假一日、各商店亦均停業參加民衆達五萬餘人、而會場門前高懸首都各界祝捷並歡迎蔣總司令、暨前方討逆將士凱旋之榜額、中陳總理遺像、兩旁交叉黨國旗、並入會各要人均致歡迎詞、頗爲一時之盛吾不禁而有感焉、思滿清政府專制已甚、因此先總理著書立說、以鼓吹人民始傾覆滿清、成立共和、然不久洪憲即出、張勳復辟、曹錕賄選、南北交戰國事紛紛、不堪回首、老幼死於溝壑、壯者散乎四方嗚呼傷哉、去歲稍安、而今閻馮復亂、民不聊生蔣總司令當仁不讓、見義勇爲、毅然征討、天下始平焉、苟此後孫總理之計劃以求全民之政治、將來吾國之發展、未可限量也

謀國强在普及教育說
（普蘭店會豐榮街私塾特別書房文化齋學生 劉世偉）

當今之世界、立國於地球者、皆重教育、重教育之國、其國必强、輕教育之國、其國必弱、此定理也試觀東西各强國、溯其致强原因、莫不由教育而來也夫教育者、使一般愚民皆受教育、知身家與國之關係、古今事理之明證、而後始知有國家、有家有始有身知國及家與身有不解之關係、國之休戚榮幸即爲一己之休戚榮幸、化其自私自利之心、變爲公益共榮之念如是國家何患不富强哉、故謀國强在、普及教育也

恐怖 恐怖
體內之赤賊兒童蛔蟲病

大凡兒童無格別原因。而忽生頭痛、發熱、瀉痢、腹痛等病時。十分之九即斷定其爲蛔蟲作梗所致亦無不可。蛔蟲之蔓延家庭間。由此就可概知也。既阻止身体之生長。又障害智能之發育。實百病之源泉。体內之赤賊。亦即長大成人之最難關。故必需購服最新發明的世界靈藥。滅痏寧。以除兒童体內赤賊的蛔蟲病。而造成健全的小國民。再若服本劑則不唯藥到虫即除。奏効靈如神而且容易服用。即小兒亦歡喜服食也。如要詳細說明書。函索即寄矣。

驅除蛔蟲 最新靈藥
滅痏寧
藥片 吉利糖

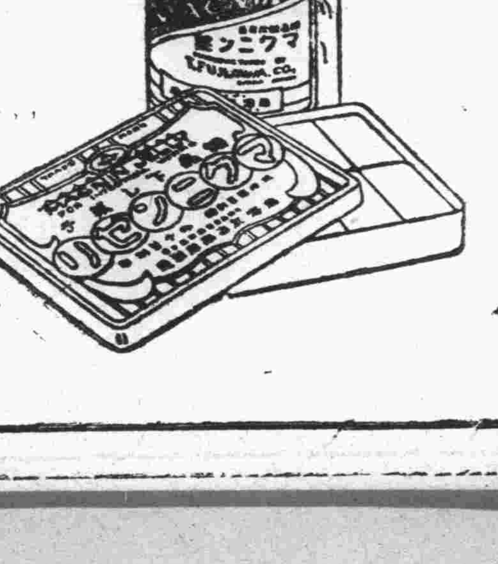

東省各地有名大藥房出售
總經理處 大連 日本賣藥會社
總發行所 大阪 藤澤友吉商店製藥廠
大連支店 大連市山縣通七番地

特別優待券

請將此券剪下與郵票伍分擲來當奉寄樣品一瓶

茲將此券及郵票伍分由郵寄上祈將貴店出品之驅除蛔蟲特効靈藥滅痏寧三片壹瓶者（五片壹瓶者日金二角）擲來一瓶爲感此致

大連市浪速町一四七 藤澤商店大連出張所啓

「住址」
「姓名」

（但期限至九月底截止）

營養皮膚 潤增色艷

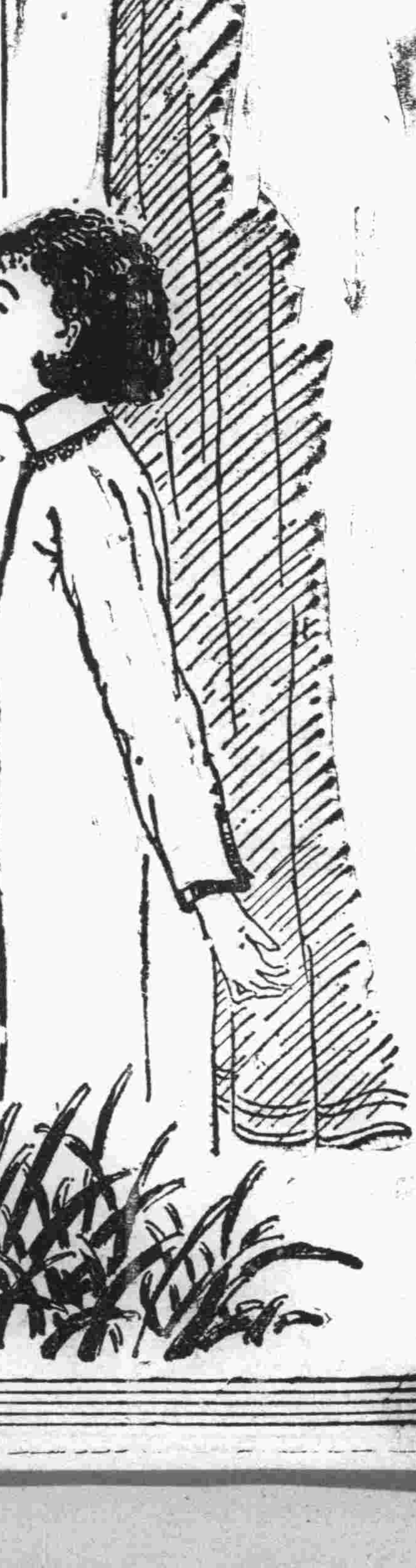

雙美人牌香皂

クラブ白粉本店謹製

瀋陽

晉方善後辦理就緒 副座電告返瀋
定於十六日由津起程　各機關籌備歡迎

陸海空軍副司令張學良氏頃在津將晉方善後已辦理就緒乃於本月十三日電示瀋方軍政機關定銑(十六日)返瀋張代理司令長官及臧主席接電後已飭屬預備屆時迎迓云(珠)

王特派員宴會 駐鮮張領事
各要人作陪

遼寧外交特派員王明宇氏頃因駐朝鮮中國領事張維成過瀋該氏為聯歡感情起見特於月之十三日下午三時在凱寧飯店宴會張氏席間各要人作陪不下二十名杯觥交錯頗稱雅會云(珠)

懸賞一萬元 嚴拿共產黨
公安據探報告

省會公安局長白子敬現據探報告謂近日有大批公黨由他處來瀋宣傳赤化白局長當於昨令各區公安分局嚴密查拿並獎勵一萬元云(葵)

軍人入民宅 責打一百棍
送交憲兵重懲

大西關憲兵第一中隊隊長李彝卿於月之十二日帶領憲兵五名巡視防務行到省議會北胡同邱姓王宅查有熱河機關槍連兵士劉興華張明喜二人擅入民宅調戲婦女李隊長以其有傷軍風當將該二人帶赴隊部將其罪打一百軍棍解交憲兵司令部嚴重懲辦以整頓軍紀云(葵)

城門啓閉之規定

瀋市東西南北大小各城門啓閉時間原為早四時開夜十一時閉頃因防務關係特於月之十五日起改為早六時開夜十時半閉省會公安局昨特通知各機關知照並佈告商民人等一體知悉云(葵)

馬不足佈防 警處擬購馬
呈請省府撥價

警務處長孫旭昌氏現以各縣迭起馬匪滋擾地方為患至鉅除飭各屬公安砲隊等分別認真剿緝外茲以各公安隊馬匹不足佈防剿匪恐有貽誤擬由處採買二百五十匹以便分配各縣一俟呈准省府撥給價款即行派員前往蒙邊一帶實行採買云(提)

在政委會中 控告張縣長
果濫用職權乎　已令省府澈查

東北政務委員會現據撫順縣民王滋山呈控該縣縣長張克湘挾嫌濫用權聽責殃民請派員澈查懲辦等情張代委員長以所控各節究係如何詳情特令省府秉公徹查核辦云(提)

民政廳會議事項

民政廳長陳文學氏於十四日午前十一時召集廳內各科人員開行政會議聞其會議討論事項如下(一)民廳施政規程案(二)改革各縣政府組織案(三)考查各縣民政事項(四)徵求各縣改革民政意見案五定期考試各縣科長辦理公務之成績等項云(提)

瀋西有馬匪滋擾 農民紛紛逃避
小東關富戶接到脅迫函　不送來萬金即殺害全家

瀋陽縣西五十里第四區侯三家子村於月之十四日晨突發現大批馬匪一百廿名軍械完備大行姦搶侯三家子村及附近各住民均紛紛逃避來城該匪等共搶有馬匹二百餘頭及人票十餘名現該匪正在侯三家子附近各村行搶縣公安局已派馬隊二百名前往捕剿云(葵)

小東關乾成店胡同住有富戶王永恕家稱巨富久為胡匪所垂涎日前連接數信恫嚇非要金票壹萬元不可如果不納非殺死全家不可如付款時將款送至大南門內青年會後下第二教室該王某業將此信報告該管二分局正事偵緝中云

察省張處長 派員領軍火

察哈爾警務長張九卿氏於月之十四日派軍火運輸員劉明山來省向兵工廠購買三八式大槍五百支子彈五千粒手提式機關槍五十架子彈一萬粒業已如數由工廠價領下定於十五日早車運察云(葵)

馬會長由哈蒞瀋

遼寧世界紅卍字會長馬龍潭氏前因辦理慈善事宜於上日赴哈現該會長已公畢遂於月之十四日由哈爾濱搭車回瀋云(葵)

依蘭

繼母染邪病 嬌兒竟短命
乃父思子成癲

本邑城東團山子住戶孫顯亭家資豐富年逾四旬鼓盆興悲遺有嬌兒年僅四歲性聰明能博老父歡是年該村創小學使一處是兒見群兒皆入學伊持三國演義一部亦往求學教員以其年太稚送之歸次日持歷書一本仍隨群兒來伊父因其有志讀書且許之距所受課程一經講解永久不忘洵為孫家佳子弟也伊父不奈孤寂娶繼室性淫蕩視此兒不啻眼釘肉刺恒欲置之死地兒今年已六歲一日該繼母偶染邪病聲稱是孫之先妻作祟非見此兒不可該兒見繼前母猙獰病態膽小即不敢前伊父怒促之距將至楊前病人目瞪牙齜作夜叉攪人狀兒驚懼欲絕立吐血斗倒灌救多時始醒至是日重一日未三月兒死矣孫某想兒成疾已患瘋癲在該村設興順源商號資本為吉錢二百萬吊以上已不能照管望有繼室者以此為鑒可也

莊河

頭頂刺針口塞棉花 嬰孩死的可慘
是誰殺害後拋棄女校前

本邑南頭女校門前於月之十日朝發現一被死嬰孩頭門刺一大針口內滿塞棉花頸部縛一褂帶身包一被單狀極慘酷目不忍睹婦女圍觀皆為之塞交頭接耳議論紛紛咸云慘無人道經好事者於去掩埋云

北鎮

單局長肅清匪患

本邑近歲因災情奇重金融緊迫以致胡匪充斥荏苒遍地擾害閭閻民不聊生雖經歷任局長極力剿捕但此剿彼竄肅清綦難自現任局長單璽廷氏涖職以來所有警政與革事宜諸般整頓不遺餘力對於而地方匪患尤為特別注意處心積慮矢志肅清不避辛勞親督所屬四出兜剿無論匪在何地據何險要該局長聞有警報立即迅踪馳往嚴飭部屬躬冒彈雨必期一鼓殲絕而後已因此之故境內之匪聞風遠竄地方已臻安謐該局長對於捕務如此盡瘁倘能假以時日則地方之匪患行見肅清有日矣造福吾民記者不禁預祝

蓋平

兒抓母姦 殺人而逃

本邑城東六十里許接官廳村戶佳賈永太幼年失父依母度日十餘年嗣因其母不守婦道遂於本年正月間離家往遼貶為農現農事完畢於上月初旬回家見其母與情夫寸步不離該賈某懷恨日久殺機遂發於本月七日半夜用斧將其母之情夫砍斃而逃矣

辛縣長出巡 視察各區冬防

本邑縣長辛祥民氏自回署以來異常忙碌於昨特召集各機關各法團開市政會議討論進行最後提議新徵不振警學兩界無法補救當衆議決適合各區村長副等曾備花戶趕緊封納勿任意延拖並擬協同公安教育兩局長親赴各區視查一週以觀警官村長等辦理庶政及冬防之如何云

第九旅派員領餉

駐依陸軍第九旅冬季餉項早宜請領惟松花江輪船既停而又未結凍以致無法赴省現在江冰已結汽車往來如織軍需官賞煥亭日昨已赴省領餉云

安東

溫柔鄉中可疑人 係胡匪副頭目
結夥綁票與陸軍交戰

安東日警署中塚刑事及蔣刑事日前七日午後七時巡邏至七番通九丁目二番地華樂班于玉舫處撞遇二人形色可疑當帶署訊供在寬甸第七區永甸城為匪副頭目報字青山許得勝共夥四十名正頭目報字公平名于雲海共有大槍四支手槍二支匣槍四支本年六月間曾綁過永甸城富戶孟兆溫之弟孟兆祥索大洋二萬五千元最後以二萬一千元贖去六月底被陸軍七十名包圍交戰一小時擊斃夥友二名關逃來安等情指日即引渡我法院云

陳處長公畢返安

安東市政籌備處處長陳奉璋日前因公晉省面謁當局磋商地方公安務兼送劉尚清氏前往南京國府就內部長職等情已數日昨十日遂由遼安車返安照常視事云

召開剿匪會議 令局長出席

安埠縣公安局頃奉警務處令開剋為肅清匪患計茲定本月十五日開全省剿匪會議仰該局長屆期來省云

王局長奉令調營

安東稅捐局局長王德溥日前奉省財廳令訓任營口票捐局長職遺缺有以前遼陽稅捐局長李心會調任各等情王局長奉令後已飭屬辦理交代日前十日已赴營履新去訖

泰來

徵收局整頓稅務

本邑徵收局長高秀山稅捐主任張瑞亭稽核主任劉博齋君等乃稅界老手品學兼優自涖任以來對於各種捐稅特別整理於前已張貼佈告嚴防各商偷漏隱匿致損國課三君熱心整頓稅收一番起色云

捐稅局長易人矣

本邑稅捐局長李心增自任職以來對於稅收極力整頓於昨奉省憲命令調轉安東所遺之缺業委孫慶錦接充現已趕辦交代云

金州

新署長蒞任

金州警察署長高瀨哲治氏本月十日來金正式履新前署長辦理交代云

長春

賓縣又拿獲共黨 要犯過長送省
周局長防共異常出力

長春交通消息賓縣省警察張隊長昨帶同警押解鮮共要犯數人過長轉省聞係奉省密命經該縣密飭公安局周局長親自帶人拿獲者並聞該縣韓僑素多染受赤化者實繁有徒因該局長素於防範共黨非常嚴密用能弭禍無形未致肇事前已兩次破獲共犯數十名均已分批解省此其第三次云

為得保險費 商人竟放火
法院偵查明白

長春商埠地大馬路四馬路北地方鴻泰成洋貨舖曾於本年五月在永寧保險公司保有火險鈔票三千元於本月十二日下午六時該號執事人楊洪誠竟起放火之心首將紙棚燃着因該柵離房脊過高之故未得燃着一時鄰右及崗警均趕到立時撲滅後經第一區公安分局長原麟閣氏因其言語支吾遂加檢查後在貨架店下翻去引火洋油布團數枚又檢查該號存貨僅空盒二百餘個一面由修局長請求地方法院依王檢查官蒞場檢查已證明該號執事人放火無疑修局長因年來之小商號起火多年為保險金起見今既將楊洪誠查明將有示衆辦法不日即可實行示衆後再行送往法院治罪將來如何示衆辦法訪明再誌

公安局防火會議

長春市公安局長修雲汀氏頃鑒於管內各區時有火警其中若不加以研究前途損失無止故於日昨上午十時特招集各區分所長到公安局訓話大意略謂近日火警頻仍亟應通知一般商民對火事妥為注意一面對於欠外債甚多呈保有火險者之商號嚴加注意其各管內居民堆積柴草即應移去以保安公安若修氏民者可稱關心獲者矣

旅客一失足 竟成千古恨
墜樓立時斃命

長春頭道溝驛前天泰棧於本月十二日下午七時有無名旅客一名搭南滿車由遼來長下車後即投入該棧不竟該棧樓梯積冰甚多該旅客偶一失足墜於樓下立時氣絕當由該棧執事人報告驛交日警派出所請求檢驗後經該棧請來醫生檢查謂係腦震盪而斃命無疑最後日警署請求我國公安局引渡我國王分所長赴該處引渡因無棺木弗渡殊難云

樺甸

爬犁聚齊數百輛 與水道局抗爭
徵收橫河捐激起公憤

有前公安局長高景淮由今春建設廳委在樺甸設立水道分局原為疏濬航船便利交通起見街由水上營業者捐收的款入冬以來江河封固樺境一般農民運售糧石柴草多以爬犁為適用水道局派差按橫河渡口設卡杜收每張爬犁官帖錢一百廿吊給洋鐵牌一個每石糧捐若干民衆聲稱糧草未售錢從何有無錢即不能放行每日車爬犁被困途中並無村屯旅店人牲凍餓忍受不堪由是一般民衆激起公忿於是月九日在法必攔口子及蘇密溝口子地方聯集車爬犁數百多輛均不進城宣誓與水道局交涉不達目的不止當經四區區長王廷樞招集農商兩會開緊急會議討論兩會是以暫行撤負止收勸導民衆照常交通以便准民戶分呈請願指令如何結果客訪再誌

海拉爾

程旅長奏凱而歸 肅清室韋俄匪
索倫山俄匪亦經剿滅

東北陸軍騎兵第二旅旅長兼哈滿副司令程志遠氏前奉委剿匪專責以室韋縣境地處邊陲中俄雜居良莠不齊以生計所迫多挺而走險殺人越貨致使地方民心忐忑故不時派兵往剿奈俄匪玩狡藉山之保障此擊彼遁礙難殲滅該旅長為衛民計特與呼倫貝爾警備司令蘇炳文共議剿匪計劃決定於十一月二十四日親率隨行二十餘人衛隊一連偕同室韋李縣長由海行營出發赴室韋閱邊藉清匪患已誌本報於昨該旅長奏凱返海茲記其詳情如下

一、剿匪之經過　該旅長率隨員出發後已偵知俄匪別什果夫等數十人盤踞於上烏力相百里許之地營子及至則該匪已聞訊嚴防竟與軍衛突該旅長以俄匪殊堪痛恨一日不除則地方一日不安故親自督飭部下奮勇直前歷數小時久其匪首別什果夫已被擊斃矣其羽黨見首領已死均願投誠繳其槍械馬匹並有瑞士國輕機關槍一架共獲匪人二十餘人已解至海埠行營其匪首別什果夫年三十許為人精明強幹聞在某軍曾充營長多年惜已在陣前被擊斃命矣

二、對匪之處置　該旅長請示上憲軍署特派參議杜鴻年來海查視准將該匪各寬保釋放

三、索倫山之匪　室韋縣境之匪首有二別什果夫雖已斃命尚有賊什果夫羽黨亦頗衆多現在索崙山界無朱門慶一帶出沒該旅長前閱邊室韋清查俄僑居留民證捕獲俄匪四名解至海埠偕同司令蘇炳文詳細盤詰據云確係賊什果夫羽黨程旅長對該匪等亦當不日前往剿除也觀夫該旅長大有俄匪一日不清則食不甘味寢不成寐之勢可見該旅長之為民赤心矣匪人雖多而能不辭勞苦親自率兵兜剿匪雖狡而能率先躬行奮不顧身卒得良好結果將來地方之安謐民衆之樂業皆程公之所賜也故闔境人民皆拭目以視企足以待程司令志遠部下團長凃全勝由春季即素赴崙山一帶剿匪極著功効刻已將匪衆擊散該團全部均集中牙克石特來海向程司令報告一切云

乘車雖無免票 亦不至於死
對俄提出抗議

昨日由滿洲里開哈爾濱瓦罐車行抵烏固諾爾時華兵李玉春年卅歲現充騎兵二旅一團四連因採辦給養登車無乘車免票被俄壓車員推墜下車當即斃命本埠哈滿司令部蘇炳文氏以無免票雖違路章但亦不應推落下車喪命有害人道當即向俄方提出抗議結果如何容訪再誌

吉長吉敦取消 公報所名義
由調查課辦理

吉長吉敦兩路公報向由該路管理局公報所辦理編輯事宜茲悉新任吉長調查課長鄭孝達為謀辦理便利起見答請該路當局將辦理公報事宜直歸調查課並更動辦理人員刻已由局批准舊有吉長吉敦兩路公報所即日取消云

鳳城

公安隊分班 巡邏於縣城
司法課長易人

公安局司法課長張玉書因事請准長假業載前報遺缺關係重要未便久懸當經公安當局調三區高分局長接充遞遺分局長缺以該局方局員代理云

縣街日來防務吃緊公安當局爲防患未然起見遂派公安迫擊砲每班十人於夜間輪流巡邏以期有備無患云

四平街

四洮路恢復
通令四區破案

本鎮四洮局列車在三江口被劫已誌前報今又聞所劫之車係由洮南來之二次車每日全路各站所售之票價及運輸貨物費全由北車附來總局早被匪人得悉久已垂涎其日適逢路工驗道至此正被匪人看見遂令該路工速將鐵軌起下十一段照常假按道上以混司機者之目又將路工綁上填入小溝內不准出聲候有一小時果然客車來到立即下轍衆匪一擁而上雖有押車警九名亦寡不敵衆任其搜翻及匪走後始能通電於局及官兵趕到匪乘馬早逃矣局長即令全線戒嚴又令工人將車歸道回四鐵軌敷好照常通車聞省令梨昌懷双遼五縣限期被案并詳究官欵之數目云

為防範宵小 匿跡於街中
日警嚴張警網

本鎮日警瀧署長因四洮路客車在三江口車站附近被匪搶劫此事發生後轟動東三省各軍警機關皆以為空前未有之事故瀧署長因三江口距四平街甚近胡匪最易混匿於街市署長為預防計遂於夜間在街外各通衢道口易進街市地點密設暗卡數處嚴查行人之舉動錢財言語等又令司法係之中日各刑事每日嚴查娼店遊行街市盤查可疑人一般商民皆慶有如此賢明署長有如此精明善辦之中日刑事諒匪人插翅難進本埠吾等得以安居樂業皆賴中日刑事之保護耳

老街又進股匪 未搶即逃遁

本鎮東盛客棧日昨有來人云距街十五里許有老四平街村自南滿鐵道敷設安站後故將近站之地新闢街基商埠因有鐵道車故站商買恣集財源輻轃老四平街遂一敗土地雖收還有區所警察及保甲等駐屯日昨夜十二時許突來馬匪約九十人進街即找糧棧及各大家有意食飯住宿保衛團警區等聞悉遂掌號招集率隊攻擊終將匪人打出街去各商民大受驚駭然而未受其搶掠此亦萬幸耳該匪首報字白龍見勢不佳往伊通界逃去隊在後追趕能否拿獲容訪在誌

哈爾濱

兩胡匪打倒崗警 奪去八音手槍
得有利器益將橫行矣

本埠道外保障街同記工廠因地處僻靜曾向該管公安局第三分局請願設崗一名昨晚十時半許該崗警劉志均正在門前守望見工廠西方走來二人劉警以為行人未加注意乃走近身側突取出手槍向劉作射擊狀嚇不准動另一人立由袖內取出二尺許鐵棍一條照劉之頭部猛擊數下劉則應棍昏倒此時二匪乃將劉所佩之八音手槍摘下即逃劉及隣警知覺二匪早已遠逃無踪故即將劉志均擡回分所轉送醫院診治云

大新街各道口 設交通崗警

道外大新街業已通行電車多日現濱江公安局長高齊棟氏以該街商住戶稀少不甚繁榮際此冬防吃緊之時恐晚間容易發生意外故由昨日已將自頭道街至十六道街每道街口設置崗警一名以保該線電車及往來行人之安全云

巴監督赴江

濱江關監督巴英額氏自由黑河鎮守使轉任以來對于遺缺諸事尚未辦理完竣昨巴氏離哈於西行列車赴江聞將轉往黑河料理一切云

濱江鎮守使 丁潔忱赴遼

濱江鎮守使兼十八旅旅長丁潔忱氏於昨晚十時四十五分乘東鐵爲掛第二二七號專車南下赴遼聞丁氏此次去遼係奉吉張主席之電召有機要相商云云

中俄會議信使 傳占文返國

中俄會議代表團信使傳占文為傳達信件昨自莫斯科乘歐亞直通車返哈矣

吉林

行李車中有腥氣 檢出被害屍體
係由九台站運來之包裹

日昨由長開吉之吉長客車自九台站行李房接收行李一件外裹洋氈不料車甫開行行李員查覺車內有腥膻之氣當即檢查九台所有之行李外有血跡遂飭警當衆打開不料內裹被害男尸一具駭人見聞該車守已電告車站派人檢查云孚

王廳長辭職不准

吉林省政府現據教育廳王華林具呈因病倦勤懇請長假以資休養省府查王氏辭職原因以此次五中案件本人失查致發生不幸以致王氏頓具倦勤態度但省府鑒及此案不關王氏之去留遂即再三挽留不准辭却云

趙秘書赴長

吉林省政府秘書處趙秘書頃因公務須親身赴長春以便辦理趙秘書遂於日搭吉長路晚車親身過赴春歸期無定云

公安人員之調動

吉林省會公安局劉局長現查致和門里分所原有局員人地不宜遂於日昨發表調陞息春里分所二等局員鄭國鎮充四分局致和門里分所一等局員至急春里分所二等局員缺即調致和門里分所局員程賀接充以專責成各該局員奉委後即日謝委前往超辦交接照常視事

吉林省會公安局日昨明令發表二分局金差遺分所長另有委任遺缺職責攸關未便懸查局內偵緝隊原伯宜偵組員願堪勝任遂於日昨調委原伯宜為二分局差遺分所長原分所長業已謝委前往視事云

營口

楊縣長注意 原家墳出賣
公安派員詳查

本縣府楊縣長現因新市街之原家墳經墳主原作金與趙陰亭封柏年沈鳴周等賣與日人是否屬實應派員調查以明眞相以免被諸漢奸朦混聞於昨特令縣公安局長查覆在案茲聞張局長以事關盜賣國土已令總務科長王國華前往認眞詳查以憑覆縣而重國土云

遼陽

禁男子蓄髮 女子纏足令

公安局奉處令略謂以男子蓄髮女子纏足仰即飭屬切實勸禁並將辦理情形隨時具報等因該局奉此已於昨轉令各分局長遵照辦理云云

派督徵委員 下鄉催田賦

縣長楊顯青茲為注重致成計特派督徵委員孫宗濟馮金鼎等分往各區催徵本年捐賦及歷年積欠捐賦云云

本社啓事

各分社若以現大洋以外錢鈔本社時按　照左開行市

▲今日之行市

大洋兌金票　五三、〇〇

大洋兌鈔票　一〇一、四〇

大洋兌小洋　一一二、二〇

經理部啓

本社啓事

逕啓者本報撫順分社長關樹滋君業已辭職茲更委閻茂堂君繼其後任嗣後各界如有訂報或刊登廣告者希與閻君接洽可也此佈

王松軒啓事

查十七年冬徐季雲因需用款項向鄙人告貸當時由王子衡經人手代徐季雲在寶隆銀號借金票二千元交與應用其所述之地照及登記書等現在存寶隆銀號作押則實應歸之欵即為徐君之債務今該房地既經售與徐君其抽贖押品應歸徐季雲負責鄙人已於十一月二十七日發函通知徐季雲及寶隆銀號今閱報載乃徐季雲明知該地照押在寶隆銀號以登報啓事聲明不能發生効力故意掩飾事實淆亂觀聽不知其用意之所在鄙人難以緘默惟將致徐季雲及寶隆銀號各函照錄於後供諸各界鑒察籍明是非致徐君函稿季雲兄閣下前年由子衡兄經手代閣下向寶隆銀號借用金票二千元原係洪涌漁寄存弟處之裕東股票借抵今年五月間洪君須股票為此將長春之房地照及登記書交押寶隆銀號換回股票此項房地既售與閣下契此將實為亦寄存寶隆銀號請閣下備欵贖回可也如須續行抵借請與寶隆接洽此請台安弟王堂手啓十一月廿七日致寶隆銀號函稿寶隆銀號台鑒今年五月間奉換春長開埠局朝陽街地照及土地房產登記書各一份共三張係為徐季雲兄向貴號借用金二千元之抵押品現在該房地已售與徐季雲兄附上曾契一張請存與貴號候徐季雲兄還欵贖還可也應辦抵押登記等手續并貴號與徐季雲接洽一辦理一切費神為專此即請公安附質契一張致徐季雲信一件王松軒頓首十一月二十七日

遼寧四行號聯合發行準備庫廣告

本庫由中國銀行交通銀行東三省官銀號邊業銀行公同組織呈奉省政府核准為應市面需要發行現洋兌換券規定現金準備七成保證準備三成所有流通券暨準備金數目每月終由各法團各銀行號檢查一次臨時登報公告發行以來遐邇通行信用昭著除在本庫無限制兌現外並為各界週轉靈便起見委託四行號免費作匯以示優遇用將通匯地點開列於下

一免費通匯地點一　遼寧省城　錦縣　開原驛　開原城內　營口　安東　公主嶺　通化　山城鎮　通遼　新民　陽　洮南　洮安　西豐　鐵嶺　昌圖　八面城　四平街　遼源　海城　蓋平　遼中　新賓　立屯　法庫　東豐　西安　海龍　瓦房店　莊河　鳳城　寬甸　本溪　撫順　郭家店　范家屯　綏中　興城　錦西　義縣　岫岩　彰武　北鎮　黑山　盤山　台安　輝南　柳河　康平　臨江　柏仁　長白　輯安　開通　双山　大連　田莊台　長春　哈爾濱道外　吉林　黑龍江　山海關

遼寧 萬國旅社飯店 營業大革新

邇來世界進化凡百事業無不競爭以求先進惟我國旅館向不研究致旅客多抱向隅之憾鄙人有鑒及此特在奉天驛前生町八番地租妥三層新式樓房八十餘間室內刷新清潔設完備屋內銅床站櫃穿衣鏡及閃緞被褥梳妝臺等無不應有盡有并按屋裝有電鈴呼喚茶役尤稱便利至電燈中日電話暖汽自來水管澡塘等設備異常完美并備有自用汽車專為接送客人又在平津滬一帶聘有上等庖師專作中西番菜零用包月極賤便宜今為擴充營業起見特將各等號房減價列下一等房間每日現大洋二元五角二等每日二元三等每日一元

電話　中國 四七六〇　日長 二一六八〇　經理人趙福堂謹啓

緊要聲明

敬啓者茲敝人由民國十六年與鐵嶺慶元合資營業遼寧開原驛各設分櫃於今歲五月間公議分劈敝人在開原驛慶元合為獨立機關除自已資本外承領李奉賢代表合記股欵以分立有字據為憑刻因遼寧慶元合客事雄厚資本微薄擬將合記股款完全撤出補助遼寧櫃而免財政困難恰逢敝人近友資產豐富願接此股今已承安改為慶元合順記與遼鐵二櫃脫離關係此後對與各方客人交易貨欵迅速決不遲延惟開櫃從前所有內存外欠各項均歸慶元合順記照常辦理特此登報聲明

開原驛慶元合順記主人劉金三啓

大命理家 亞康節

庚午春吳鐵城先生與胡毓坤軍長云亞康節批閻汪失敗預登人物誌如不驗理宜取締及秋閻汪不利吳云命卜余素不信今而知命卜亦中國哲學并非迷信但眞正學問世所罕覯如亞康節者洵不亞邵康節矣以上係胡公面談也

寓三經路南首十緯路厚德里

本社電話

編輯部(長)　七五一三

經理部(長)　四〇三四

社長室(長)　二一八一四

本藥房在省城開設二十餘年久蒙紳商軍學各界光顧今為杜絕淋毒傳染起見現由西洋運到淋病新藥殺菌

止淋丸

靈妙無比善能殺菌解毒清淋去濁凡急性淋慢性淋無論新久五淋白濁諸症一經服用直達尿道止濁定痛藥到病除誠為第一治淋之舉方也患淋諸君請試之用量信言無虛謬〇三日用六日定價現大洋一元用者二元外埠函購不加郵費務須掛號封口蓋章詳開住址

遼寧大西城門外電車站　英美大藥房謹啓

[illegible]聞

△住戶呈報被竊
（長春）城東門外門牌七號住戶李延富家於日前夜內三時許突去竊賊光顧計竊走大小衣服三十餘件及至查覺賊已去遠遂由李某遲赴第三區東二道街公安分所報案請求緝賊等情張分局長據情立即分遣幹探分赴各處緝拿竊賊歸案云云

△何來凍斃男屍
（長春）城內西二道街西城館胡同門牌五號門前於本月十三日晨發現凍斃男子一名狀甚可憫當由公安四分局電請地方法院派員蒞場檢驗究係何處男子尚希失人者注意可也

△取締行李帶貨
（長春）交委會以旅客行李屢有夾帶商貨希圖免費特通令東北聯運各路略稱承運行李原為便利行旅不得與貨參雜乃不肖之徒暗藏貨物希圖免費殊屬不當若不嚴加取締實於路政攸關惟此應運非一路所易稽查要在發着各站於轉運行李時互相檢查方為穩妥庶奸不得逞而妨弊將來也嗣後遇有行李內夾帶商貨一經查出應即照章罰辦以示取締云云本埠吉長吉敦兩路奉令即轉令警務段股飭屬一體遵照取締云

△竊犯判處徒刑
（長春）本埠東站劉子芳家被竊竊犯於限期內被該管警務段破獲送交長春法院業誌本報茲據確息竊犯及劉氏送往法院後即分別判處徒刑劉及其同業二人因盜賣公煤案情頗重判徒刑五年竊犯王德明等因於局界內竟敢糾行竊跡近明火亦判徒刑三年云

△潑悍婦管不得
（長春）東站小鐵道北住戶周某之妻潑悍異常該女不操家事不理終日東往西串放浪形骸周某以旅外居家鄰閭比近未能終朝打罵只得善言勸慰詎周妻不但不受勸誡反每日遠出流連無度本月十一日周妻往東頭某皮□家串門周某找至暫見該家履舄交錯男女混雜大為不滿歸家後又向妻小申禁令周妻此番受挫遂大發潑悍四鄰來勸且聲言非與周打罷刀 即說離夫妻關係不可否則服毒自盡周以顏面攸關本日潛往他處至今尚未解決云

△當業蕭條原因
（安東）中國街及附屬地近來當業之不振已達極點就中計中國街當業為十一家附屬地六七道溝當業有三十五家共計當業為四十六家每日所接當號出款約在五千元左右較之往歲相差懸殊推其原因多受放印子錢之影響其利息雖重然以鑿借零還比諸以物質當猶稱便利因茲當業日形蕭條云

△金條拍賣揭曉
（安東）海關沒收私運金條一案前次招商投標拍賣以本月十一日為期已誌本報茲屆期揭標為日人永田氏所伸標計金條八十六條重為八百五十兩零九錢七分每兩合金票四十六元六角三分共核金票三萬九千六百八十元零七角三分並由商會公估處估計準確由汽車載送一面派幹警十數名前往附屬地永田氏所云

△大東汽車進行
（安東）亞東旅館經理劉殿卿前次發起組織之大東汽車公司專駛行安東莊河間長途汽車營業一案已誌本報茲聞該公司股款及準備一切手續已由衆股東公推肥料公司經理現任航業公會會長張立棠為經理原定股款為十五萬元招足十萬即興工修築長途汽車路線並已將修路計劃呈請農礦廳批示須先由股款項下提出現洋六萬元存儲中國銀行所有規定之路線如何與修橋樑如何建築以及工料之估計種種備有計畫書送廳備案方准動工至經過鳳各地租用土地事須由各縣政府主席負責組織評價委員會除推定各團體及區長等人員分任委員外其主席一節在縣由縣主席任之在區由公安分局長任之以昭慎重云

△醫生考試揭曉
（安東）醫學研究會研究班醫士計十一名現已屆畢業期因訂定以本月一日假醫學研究會舉行考試及先期邀有市政籌備處衛生科長劉榮舉蒞場監視考畢既而經醫學會正副會長批閱後復由市政劉科長核閱竣事日前已分別列榜計第一為單鍱臣第二為毛羽豐第三為曾省三等餘名未及備載業已分發證書在案云

△包內死孩何來
（安東）驛日前於火車開走後旅客行李室內經驛夫拾得一包以為乘客所遺者以便找尋物主及啟視為一新產嬰孩死體因係為一般淫蕩女子所產棄者惜乎只圖偷淫之樂不顧人命之關天也噫

△乘客帶煙被獲
（安東）頃聞埠內周道汽車行汽車日前十日由北井子鎮開赴本埠行抵鄉四區地方該管警察因上車檢驗乘客中有無夾帶違禁等情事之際適於一王某乘客腰間起獲煙土二十兩當經帶所以便嚴懲

△魏婦失錢興訟
（鳳城）月之七日晚半夜車有本街李姓馬車由站拉女坐客一名問係山東街魏家絲房女執事由安東支取現小洋四百元用藍包捆包追下火車出站即偏坐李姓馬車將包置於車後詎拉到布包竟不翼而飛魏婦遂立將馬車夫扭至公安局訊辦矣

△井泉製設木蓋
（鳳城）公安一分局長數世章以縣街各井均臨街道若不設井蓋不但有礙衛生且易發生危險當令就近食水各戶公共出錢製設井蓋現已一律設齊矣

△徒弟潛逃纏訟
（鳳城）縣街宏昌厚成衣局徒弟閻寶柱不知何故潛逃拐去衣服三件遍尋無着現經該衣莊於公安局將其家屬呈控矣

△分所所長請假
（鳳城）公安一分局東街分所長魏國賢勞碌半載忽萌倦勤之念呈請長假已經一分局轉報總局究竟能否照准尚無一定云

△馬隊隊長易人
（鳳城）公安馬隊隊長賈作華因廢弛職務被當局淘汰等情業載前報遺缺當以該局方局員代理云

△局員監選回局
（鳳城）一區雪禮站村長張殿魁等因事呈請長假遺缺須另改選人接替當經一分局員戴明凱前往監選現已竣事云

△火車遽形肇事
（滿溝站）本站於本月四日下午十點由滿洲里開哈第九二次貨車行至本站北二十里邊有八五三〇八號貨車一輛內裝黃豆二百二十四裝車軸忽然折斷丟失豆袋四十三袋車輪一個車棚完全被撞碎車輪軋壞道方六百數七塊道釘七百餘以致各次車相繼誤點查該次行車事變之損失極形重大云

△胡分局長盡職
（山城鎮）公安第十區分局長胡幹宸君精明強幹磊落大方歷充警界富有經驗自任分局長以來對於地方防務特別注重維持治安不遺餘力既為上峰嘉許尤以商民有口稱贊如胡君者堪盡厥職乃警界中不多得之人材也云

△廣濟冬季施粥
（吉林）省城通天街廣濟寺例年冬季設鍋施粥難民受惠良多該寺現以茲屆冬令亟應照例舍冬粥以濟窮黎該寺遂於日前開始施粥每日領粥者千餘人用米在三石左右云

△禁止領粥餵豬
（吉林）省會公安局現查各慈善團體為賑濟災黎起見逐先後設鍋施粥此中領戶用以餬口者固屬不少但恐有中等人家假領粥為名竟運家餵豬或豢犬殊失施粥之本意公安局負有維持之責任遂飭所屬嚴查領戶用以餵豬飼犬

△水道徵江道捐
（吉林）全省水道局局長孫其昌氏現查時當冬令淞花江上下游業已封固四鄉牛馬爬犁雲集來省亟應收江道捐水道局遂派員巡每日在頭二道碼頭等處設卡收捐云

△吉海委調查員
（吉林）吉海鐵路管理局總務辦現查該路與北寧瀋海聯運將及半載對諸沿線商務概況亟應派員調查以擴營業該局遂於日昨委派維榮為該局商務調查員云

△公安標賣舊物
（吉林）省會公安局劉輔廷局長現以該局數年以來積存各種破舊服裝及其一切故舊什物堆積太多急應標賣以免壓壞而重公物遂於日昨公佈定於十二月十五日上午十一點鐘在該局設標箱至本日午後一點即行開標當衆評斷以最高價為合格云

△訓練所畢業式
（吉林）省立縣治人員訓練所本期學員已屆修業期滿各科畢業試驗業已先後分別試完以六分為及格於日昨上午十二點在該所舉行畢業典禮並請省主席蒞場訓話臨時攝影以資紀念云

△青年會演電影
（吉林）省城東關中華基督教青年會既為發闡社會人群教育起見遂由上海明星影片公司費重資租到最新出品之碎琴樓影片當即請准省公安局定於昨日開始演映屆時觀衆頗形擁擠云

△理善會長改選
（德惠縣）理善勸戒煙酒分會茲因務繁忙對於設立義地等事急待籌辦會長李茂春因家務在身兼顧經艱誠恐貽誤會務而分會會員等亦因會務應辦重要未便延置特於本月一日招集衆會員等到會公開議公選舉辦事勤能之崔輔忱為正會長張永廷牟與庚為副會長業已呈請北平總會任命以重會務云

△竊豬即時犯案
（金州）有傅某者營廚師業於前幾日潛赴城南徐家屯徐姓家中乘昏夜之際將肥豬兩口趕至城內天已破曉暫寄於李家店馳赴李家肉鋪出售當令懺夥嗣往視購約值百餘元只要半價聲稱東家因交金融組合貸款急需所以忍痛賤賣也詞其欺人之言定係來路不明以六十五元假意購妥誰至本櫃領錢密報白刑事前來盤詰語塞帶署嚴訊吐實竊取拘留待判肥豬通知原主領去矣

△無錢飲食挨打
（蓋平）本邑大堆子街路北義順閣於本日上午十鐘許城南後安平村農人朱某到在屋內說要吃飯遂要上菜兩盤包子四十酒兩壺納未幾上該農人餓狠得食吃得一空堂官與之算賬分文無有據云我每天吃好的喝好的未給過錢你們今大向我要錢待我回家取錢來再給吧該號執事百不應允拖往大街找保適遇西門巡長賀某進前詢問一次亦說不出何等理由遂將該農人又飽一頓[illegible]光而去矣

△煙犯送廳訊辦
（遼陽）公安局據一分局獲送煙藥犯沈作啓趙更榮等當經分局豫訊供謂因病以艸藥配成丸藥並不含有煙毒等語旋經該局復訊供同前情遂即解送地方法院訊辦云云

△查報韓人行動
（遼陽）公安局頃通令各分局長謂奉處令以該縣境內有無韓人其行動應特別注意仰將辦理情形報查云云

△因錢緊地土賤
（四平街）本鎮隸屬梨樹縣界自四洮車通行以來遼寧省北第一商埠故商業蒸蒸日上市面日漸寬大眞有一日千里之況近二三年中因奉票毛荒以致各銀行借貸停止街市不活動商家受莫大之影響今年本地之年成收入較往年甚賤又加各銀行停止放貸故糧價跌落四鄉人民有外債者皆不能償還各債權者亦無法可施至于地土往年一晌值價千元今年一晌僅售二百元還無人要故一般農戶皆叫苦艱年云

△網莊年節減價
（四平街）本鎮道裏四馬路西側復勝鴻綢緞莊自四市開設車站興通地面以來即設該號在此日下十餘年不但生意興隆而且獲利頗巨舖中上下櫃外廉賤故一般士紳愿顧者不可勝計近因距年甚近該號執事人有鑒及此遂將舖中之貨全按八扣減價出售以酬主顧限一月為期聞日昨已將減價之牌旗等帳張掛於門前一般顧客絡繹不絕真有應酬不暇之概云

△汽車園字納費
（營口）本埠永世街泰順增擬在此冬季百貨大減價會在市內三義興之載客汽車皮上圍有減價布園字跡鮮明為行人所注目聞安公局方面因該號之所為確係遊行廣告之一種應到局起得遊行廣告之執照而後准行故於該管警官已令到局納捐起照云

△拉哈糧商不佳
（訥河）本邑糧商因拉哈站業通鐵路交通便利多遷該處營業曾誌本報茲據該處糧商云彼處因糧商薈集每日入市鉅相購買而糧車不甚踴躍以致買價特高輸出均不獲利各商先期又在昂昂溪站將糧石賣出到期交貨又不得不買信用關係雖明知賠累亦無可如何各糧業均賠若干聞較大之糧商現已有賠大洋萬餘元者云

△派員監放警餉
（鐵嶺）邑公安局長張敬先頃以各區局內領放薪餉是否積弊有無積弊必須派員前往監放爰不足以資整頓而杜流弊特於前日分派專員前往監視發放而重餉糈云

△槍決綁匪一名
（黃縣）自郎縣長接任以來對於城鄉清查戶口之工作非常認眞前經鄉區拿獲之綁匪均經訊明依律正法時有所聞前經六區送來傳有功年二十二歲本縣大傳家村人當經縣府訊明供稱同夥在逃之陳讓王有利 張洪玉等於廢歷九月七月在楊格庄村南綁架牟雲泰勒贖又於七月間夥同李振標及陳愚 沒等綁架大傳家屯傳振網之幼童勒贖得交通大洋票三百五十元並將該幼童勒斃投入井內等情不諱如此惡匪於法紀難容電呈上峰批准於本月二日正午驗明正身綁赴刑場槍決矣

△自動車將開駛
（普蘭店）同仁街十二番地金臺棧主人王貴臣氏今為便利交通起見特創辦長途自動車公司名為普蘭店自動車公司其停車售票仍在金臺棧原有之門市房址開駛地點現為亮甲店登沙河及復縣五湖嘴子等至於管內臨時均可開駛昨已運到小形乘客車三輛待大形長途乘客車運到時即正式開駛客票搭客至於開駛各地票之價額待正式開駛時必詳細聲明云云

最高法院東北分院民二庭本月六日裁判案件開列如左

計開

民二庭判決案件

一、席奐三等與孟昭恒因請求退還地畝涉訟不服黑龍江高等法院判決上訴一案
一、史元臣與周錫恩因請求返還租糧涉訟不服遼寧高等法院判決上訴一案
一、田巨方李岐山因請求給付保證債務涉訟不服遼寧高等法院判決上訴一案
一、李玉溪與劉呈祥因請求償還債款涉訟不服遼寧高等法院判決上訴一案
一、王先明王李氏因請求分所家產涉訟不服遼寧高等法院更審判決上訴一案
一、陳家慶與陳大發等因請求返還地畝涉訟不服遼寧高等法院更審判決上訴一案
一、梁延玉與梁玉因確認立嗣成立涉訟不服遼寧高等法院第一分院判上訴一案
一、張李氏與張志超因請求離婚涉訟不服遼寧高等法院判決上訴一案

民二庭裁決案件

一、單義林與尤麟閣因請求償還債款涉訟上訴聲請緩期補正一案
一、曲子安與王俊卿因請求給付債款涉訟上訴聲請伸長補正期限一案
一、江福清等與劉廷璧因請求償還租糧涉訟上訴聲請訴訟救助一案

最高法院東北分院民一庭本月五日判決案件開列於左

計開

民一庭判決案件

一、張李氏與張玉山因請求離婚涉訟不服遼寧高等法院判決上訴一案
一、夫福葛瓦里司基與馬海山因請求賠償損害涉訟不服東特區高等法院判決上訴一案
一、隋成周等與王芝因請求償還債款涉訟不服遼寧高等法院判決上訴一案
一、楊海川與田子元因請求給付地價涉訟不服黑龍江高等法院判決上訴一案
一、徐繼田與吳子民因請求償還債務涉訟不服遼寧高等法院判決上訴一案
一、郭呂氏與郭兆顧因請求分析家產涉訟不服吉林高等法院判決上訴一案
一、福利麵莊與奉大火磨因求償麵款涉訟不服吉林高等法院判決上訴一案
一、孫香亭與彭唐氏因請求償還債款涉訟不服黑龍江高等法院判決上訴一案
一、劉日宣與劉尊五等因求償債務涉訟不服遼寧高等法院判決上訴一案

民一庭裁決案件

一、宮奎明與王毓榮因請求償還債務涉訟上訴聲請緩期補正一案

洮昂齊克鐵路局標購材料廣告列表於左

路別	標購材料種類	開標日期	開標地點	領取標單及簡章地點	投標押款
洮昂	機務用色彩塗料雜品類 汽釘類工具電氣藥料	十二月廿一日下午一時	遼寧省城大西關成平里齊克駐瀋材料轉運所	洮南本局材料課或駐瀋材料轉運所	現洋三百元
齊克	機務用工具五金水道雜品色料藥品釘類電氣 工務用五金釘類工具線路家具雜品建築色料被覆石灰磚瓦	十二月廿二日下午一時	同上	同上	同上
洮昂	機務用木材	十二月十五日下午一時	黑龍江省城呼海齊克駐江辦事處	洮南本局材料課或江省呼海齊克駐江辦事處	同上
齊克	機務用木材 工務用木材	十二月十六日下午一時	同上	同上	同上

洮昂齊克鐵路工程局招考司機及修車檢車匠廣告

為招考事茲擬招考司機六名修車檢車匠二十名凡有志投考者查照下列各項速來報名聽候試驗可也

一、報名及試驗日期 十二月八日至十二月十八日為報名期十二月十九二十兩日為試驗期
二、報名及試驗地點 洮南龍江各機務段瀋陽大西關成平里齊克路材料轉運所
三、招考資格 投考司機者須有操縱機車之技術及學識作業成績優良投考檢車者須明白檢查車輛及修理方法
四、試驗事項 司機試驗學理實地操縱檢查機車及檢驗體格 檢車試驗關於檢修車輛事項及檢查體格
五、薪給 司機薪俸每月三十元起至七十元止 檢車工資每日自九角起至二元止
六、待遇 司機係員司待遇發給制服冬季燃煤 檢車係工匠待遇發給制服及燃煤等項

東北交通委員會材料購辦委員會招標廣告

本會現奉東北交通委員會核准標購交通材料茲將購置機關材料名稱數量等項列表於左凡願承辦者希即先期來會登記領取標單並索閱詳章其已登記者即派員領取或函索標單為要

購置機關	材料名稱	數量	開標日期	交貨地點
四洮路	橋枕 枕木 道岔	兩種 廿四種	十二月十七日下午三時	
齊克路	螺釘帽魚尾板墊岔等鋼軌附屬品	四十種	二十年一月十二日下午三時	

會址 遼寧東北交通委員會

李敬之恭頌夢思頭路腦益新之大德

腦人患精神恍惚健忘之快眞花益新半打全快家母患症服鄙之症服夢思頭路亦全倒開藥也登報誌謝以告病者

癆

人皆認肺癆為必死之症無藥可治現在都有肺癆不死秘法公開濟世

欲求肺癆不死秘法者請向瀋陽十一緯路七十三號愛世關洋行索取

招募各埠代理店

女界福 婦女靈藥

女界福主治婦女子宮諸病經血不調胎前產後（白帶赤帶五癆七傷諸虛百損常患小產下元虛寒癥瘕積聚不思飲食形容枯瘦腰腿肚痛一切婦女諸病百發百中莫不奇效試最新婦女萬應萬靈之良藥也

各大藥房皆出售詳細說明函索即寄

總發行處 大連市平和街四八 德記全棧大藥房

招募各埠代理店

山西大德通滙兌莊廣告

本號創設有年向在各通商大埠設莊專辦各種滙兌並活期定期抵押存放各款費利克己手續敏捷久為各界所推許恐未週知特再聲告如蒙賜顧無任歡迎

通滙地點 （河北）北平 天津 石家莊 保府 祁州 （湖北）漢口 武昌 （江蘇）上海 蘇州 （山東）濟南 周村 青島 （東三省）遼寧 長春 大連 江省 安東 （特區）綏遠 包頭 張家口 （山西）太原 祁縣 太谷 平遙 交城 清源 文水 徐溝 忻州 宗艾

哈爾濱分號正陽三道街 自動電話三二七〇 長途電話四十九號

長春益發合機器麵粉油房廣告

頭自環海通商經濟日展本號懸於東省為產豆麥之區特為提倡實業起見在長春頭道溝高砂町建築大規模之麵粉工廠裝置精良機器製造各號麵粉為商標在農商部註冊遴派經驗人員採選優良原料聘請高等技師悉心研究精益求精出品優美價格低廉行銷各埠久為中外人士稱贊茲為擴充銷路起見凡遠地函商定購宗必採別待遇以廣招徠備有各號標品函索即寄並在長春頭道溝吉任町建築機器油房工廠製造豆餅豆油品質純潔保管合格屢獲各博覽會優評價值公道取利極輕凡批購者尤能格外從廉恐未知週特登廣告倘荷惠顧無任歡迎

本油房 日本電話二八四、電話三五〇五

史惟記時計眼鏡行

大連浪速町二丁目 電話三二二二番

歲暮大廉賣外加照相放大贈券

自五號起年底為止購貨一元贈券一張每券有贈一無落空既得廉價又得贈品一舉兩得請速光臨本行特備實用鬧鐘特別廉價聊答主顧家家必備人人必用

四寸單鈴鬧鐘 每只金九角五分
四寸背鈴鬧鐘 每只金九角
二寸小桌鐘 每只金六角

她的友 LADY'S FRIEND

她的友 避孕塞片

婦人生育過多身體必致衰弱經濟負擔既重子女撫育難週但服停孕冷葯既有絕嗣危險至於孕後打胎尤屬危險萬分

德國依諾去博士發明為避孕唯一良葯祇須外用不必內服用時立能化為流質

遼寧 鼓樓南大街五洲大藥房經售（及各大藥房均有出售）

上海北京路六十九號 百昌洋行 各大藥房均有出售

道濟六缸載重汽車

道濟六缸載重汽車可供長途之需不但行駛穩快而在山路之工作又為他種汽車所不及機件堅固耐久構造簡單使用靈便種種原因不勝枚舉均可購置以為君需

美商公懋洋行謹啓

總行設天津法租界先農大樓二十五號 電話南局三〇一二八 三三五六號

分行 北平 哈爾濱 奉天 大連

駐奉辦事處大西邊門外 電話一五三一號

滿園之秋

招量行陳履諳以來開才臺杯五韻與偉伯唱和偉丈疊韻至百首之多因勉賦十章藉副偉丈雅命

（黃孟劉）

其一　呈招陳二君

香江詞客擘箋來。白戰淋漓筆陣開。句軼子虛稱聖手。氣凌無已是仙才。東遷家室從浮海。南望鄉關尙有臺。何日瞻韓同買醉。論文剪燭盡餘杯。

其二　呈偉丈

妙語滔滔汨汨來。百篇步韻例新開。句工鄒彥推能手。律細吾宗仰異才。塞北驅車公主嶺。日南策馬越王臺。盡收海嶽雄奇氣。灌入詩腸佐酒杯。

其三　宴飲

豪客歡然入座來。華燈閃爍錦筵開。雲鬟宅女傳歌調。雪面參軍騁舞才。玉笛聲飄楊柳岸。銀敖響徹拓枝臺。殷勤翠袖頻添酒。引滿琉璃又一杯。

其四　有贈

疑是雙成謫降來。羞眸斜盼笑容開。輕敲羯鼓翻新樣。細撥鯤絃逞妙才。窈女有心期洛浦。房王無夢到陽臺。他時再唱河中曲。醉臥珠幃弄玉杯。

其五　秋日游陶然亭

荻花如雪撲眉來。仄徑騎驢笑口開。橫笛兒童詩裏料。攜登父老畫中才。摩挲石碣悲香塚。徙倚闌干望釣臺。却喜老僧能禮客。自煎龍井注瓷杯。

日本文壇之近況

（步凌霄軒主）

文藝協會　日本自久鬧不景氣以來、影響所及、文藝界自亦不能免、且各界失業之數日增、文士之失業者、乃亦甚多、日本向有文藝家協會之組織、經費素極充實、最近亦以節減經費之故、乃圖遷地爲良、縮小範圍、然日來失業文士之來會、請借生活費者、日有數十人、頗使該會應付爲難、蓋該會之財產、僅一萬四千元、其組織動機、係由於昔年文藝家山本有三之作品、引起外界之攻擊、乃聯合劇作家小說家而成立該會、財產計由新潮社捐助五千元、改造社講談社各二千元、主婦之友婦女界各一千元、合計一萬一千元、作爲基本金、其他爲會員現時總數二百五十名、每人月納會費二元、及會員選作集之印稅、年近一千三百元、依該會規則、凡會員著作之印稅及公演或製影片等、所納實用、爲百分之二云

會員借款　協會所收會員納費、雖有相當數額、然實際年不過數百元而已、但一般會員、咸借協會之財產、至少當在三萬元以上、又按會章規定、凡會員之貧苦者、得由會中貸以每人五十元之救濟資金、惟須有會員二名之保證、於是在此不景氣聲中、一般窮困會員、乃異想天開、預先約集三人、向會中借款、彼此互爲保證、如此連環方式、可得救濟金一百五十元、故會中對於此輩實屬無法應付云

附派稱雄　在今日失業文人甚多之時代、乃尙有度其豪奢生活者、此與乞貸於協會者相較、其間貧富之差殊甚、能享受奢侈生活者、大都以大衆派與通俗派作家爲多、蓋彼等之作品、通俗而易於瞭解、受人歡迎、銷路自暢、此派之領袖、當推三上於菟吉、至以純粹文藝及有系統見稱者、如菊池寬等、祗寥寥數人耳

文稿報酬　出版業者對於文士之原稿酬報、在昔日頗爲豐盛、如某文士一月中所得之稿費、足可購置高貴汽車一輛、至現時稿紙、每四百字一紙、大槪自十圓以至十五圓、更上則爲最高級者、以下則自八圓至十二三圓之級、七圓至十圓之級、五圓至七八圓之級、三圓至五圓之級、約分六類、文人之向稱大家者、恒列入第一級、作品內容、如論文及雜文等專門作品、稿酬遠較小說爲廉云

特別作家　文士中如大衆作家三上於菟吉、每於燈下、且食且作、一夜中可書原稿四五十張、以每張十五圓計之、則所入已有六百金、惟彼之收入雖豐、但一方因其夫人長谷川時雨女士所主辦之『女人藝術』雜誌、每月賠累甚多云

論磅給價　講談社（日本大雜誌社之一）購買原稿時係以磅權其重量給價、此殆與吾國舊籍收報紙相似、然較之權重制度、乃爲省去計字數之煩瑣起見、所給稿費多寡、乃與普通無異、至文藝、家協會規定之稿費、創作每紙（四百字）十圓、雜文五圓云

三人合稿　文士大宅壯一、近組織一翻譯團、聯合十餘人、從事譯述外國文章、供給各新聞紙及雜誌之登載、又最近新興藝術派之久野豐彥、淺原六朗、龍膽寺雄三人、曾別創一格、發表共同創作小說一篇名（一九三〇年年）內容係描寫新時代之社會生活、聞三人在着手下筆之先、由久野入三菱內燃機株式會社之工廠內、調查機械與職工之生活、健康之統計、淺原入紳士俱樂部、親炙紳士生活、龍膽寺則往跳舞場執事、研究舞女生涯造過相當時期後、乃出而共著爲小說是亦一新穎韻作法也

想到人力車夫的話

（味餘）

社會上的人不外乎求名求利、而求利心重、所以求名求利的、大槪全憑着勞力勞心而勞力的最苦、你別看勞心的絞腦汁、費心血、內傷過重、祇要是天生知識充裕、腦筋富足的、再能善於運用或者也不以爲苦、比較着優美的、是飮食起居、一切人生的享受、全都很舒適、勞力的人、日出而作、日入而息、奔走喘汗、露宿風餐、所得的代價、能够仰事俯畜的、不見得有多少、怎能再求人生享受的舒適？普通勞力的苦、那還好些、說起以牛馬爲生活、那種特別勞力的苦、更着實令人可憐！

以牛馬爲生活的人在這寒風慄慄的時候全瑟縮在馬路兩旁、有的袒套負重、正在迎風奔馳、美其名曰膠皮團員、其實就是人力車夫、像他們都爲的是幾個銅元、淪爲牛馬之賤、應當怎樣的加以可憐？偏偏有的好似恭維一般、稱道他一聲『膠皮團員』不但他們憮躬自問、受寵若驚、還種輕薄口吻的假恭維、大可以不必、莫如直接痛快、叫他一聲『人力車夫』倒顯得受聽

無論什麼營業、全有旺月背月的說法、自然是都實歡旺月、盼望着多得利、如果到在背月的時候、雖然少賺幾個、也莫有法子、牛馬生活的人力車夫、原算不得什麼特大營業、他們也有旺月背月、因爲求利的關係、不得不盼着旺月、等到了旺月固然是比較着稍微有一點把握、又何嘗能够天天得意人人滿足！並且是因爲是旺月那謀利的代價、也實在不容易了！

什麼時候？是他們——人力車夫——的旺月一季是在溽暑薰蒸、炎威正盛的時候靜坐在屋裏的人、全都喊熱出門更覺得難受、破費些須的代價、祇換得那人力車夫們拚死力與炎威相抗、祇跑得臭汗淋漓、一季是在嚴冬冱寒、冷風透骨的時候、穿繩皮袍、圍火爐着、不住嚷冷、出門披上大氅、走不動道兒、喊過一輛洋車來、費掉幾個銅元、那車夫在冰天雪地、迎風直闖、彷彿不知道寒氣逼人？聽他們個中人談道、這兩季的旺月、比較着冬天比夏天好受、因爲迎風鵠立、戰慄瑟縮、拚着死力跑起來、出得一身熱汗、却還暖和些、最怕夏天跑得內火外熱、霍亂的病症、不知道什麼時候就許襲臨？如果喝一口凉水或者喪了不值錢的命、這是何等的可憐？

春秋兩季、可算是美景良辰春暖的時候、萬物生發煥然一新、秋高的時候、雖然落葉淒涼、究竟炎威方退、玉露金風、也覺得喚起精神不少、你說這是好時候、竟是人力車夫的背月、人人覺得春光秋興、爽氣怡人、穿着薄夾衣服、實行『安步當車』的主義、甘心做牛馬生活的、空自張望徘徊、並沒有人來問津、雖然是美景良辰、在他們想起自已的生活來、何嘗感到春光秋興？好說是興趣毫無吧？

醫話　心病還將心藥醫

（大連武維揚）

息城司候聞父死於賊大慟哭、即患心痛、日增不已、月餘成塊、狀若盃覆、大悲、藥皆無功、張戴人至、狂言戲謔、病者太笑、不忍、面向壁、一二日、心下結塊竟消（儒門事親）

某官女、年及笄、拆花枝、忽覺麻木、手不下垂、諸醫屢治無效、延名醫曾某治之、曾審病由、詣於官須擇一內室、謹避窗戶、使與女共居一室、袒裼相對、女不可、父母若勸之始允、曾囑某官曰、聞哭聲、可推門入矣、曾注目視女、女羞急無地、怒氣勃發、曾忽逼女若欲動手女狂叫、以手自衛、而手亦下垂矣、某官入戶、見女之手展自如矣（勸戒九錄）

丁醫濟萬、治金姓少年遺泄衆醫皆謂濕熱阻滯、脾失健運、丁入門、見一少女治女紅、似俾似女、病者父見丁至、先令女上他樓、而後病者出、脈之、相火熾、丁問少女何人、父曰、童養媳也丁請其父完姻、其父然之、病者微聞之、喜而愈（不醫雜誌）

一人病應聲虫、每啓口、腹中似有虫應聲、百治罔效、一日、讀本草藉、至雷丸條虫聲不應、病自是而愈（本草綱目）

三名醫戲一無病之友、一醫先其脈、驚謂之曰、汝有病矣、另一醫、亦驚之曰、有病、他醫亦如此、無病之友不知爲戲、且三醫皆名醫、驗案山積、疑爲必病、歸家果發大病、幾不起（催眠講義）

衛德新之妻、旅中宿於樓上夜值盜劫入燒舍、驚墜床下自後每聞有响、則驚倒不知人、家人輩足而行、莫敢冒觸有聲、歲餘不痊、諸醫作心病治之、人參、珍珠、定志丸皆無效、張見而斷之曰驚者陽從外入也、恐者陰從內出也、驚者、爲自不知故也、恐者、自知之也、足少陽膽、肝屬膽木、膽者敢也、驚怕則膽傷矣、令二侍女執其兩手、按高椅之上當前置一小几、張則曰、娘子當視此、一木猛擊之、其婦大驚、張曰、我以木擊几何以驚乎、伺少定、擊之驚又緩、又斯須連擊三五次、又以杖擊門、遣人擊背後之窗、徐之驚定、而笑曰、是何治法、張曰、內經云、驚者平之、平者常也、平常見之必無驚、是夜使人擊門窗至夕達旦、已無驚矣、夫驚者、神上越、從下擊几使其下視、所以收神也一二日雖聞雷亦不驚、德新素不喜張至是終身壓服、如有言張不知醫者、執戈以逐之（張子和醫案）

歷史小說　元曲演義

（善亭輯述）（說部之二）（一二三）

又誰必辨烏之雌雄耶、照計而行、太后仍是不信、曰、同姓者固多、況不姓杜而姓洛、何知其必爲杜洛周之後、鈿華曰洛水仙官居御史之職在殿前洛鳳仙官居尙書之職屬廉內、洛八仙官居巡撫之職、屬廉外、內外有人、互相通氣、其來信札、已被邏卒鬥得數件、請太后細看、太后見彼等所搜造之僞信始疑之、遂下旨將貞才女學士一律革職下獄並未有殺之之心也、郤說貞才女學士、平地一聲雷、皆已得據要津、諸胡歛迹、莫敢誰何、及魏主政權、被太后所奪、諸胡復用事、知事不妙、冰火同爐、非火滅即冰融、絕難並立、於是殿前十姊妹、秘密會議、議對付之策、葉百香曰、二十四著走爲上、不如弃職、落荒而逃、歸隱巖阿不勝於坐以待斃乎、洛水仙曰、不可、一二人落荒而逃隱於山阿、且恐終難漏網、况今百人、散居全國、消息弗靈、棄職而逃實非善策、徒授人以加罪之口實耳、甄喜梅曰、我等負有重責、即抵拚裸體、維持風化、受命於天、任大責重、若落荒而逃、奈責任何、維剪春曰、留得殘軀、慢慢設法抵抗、或能收效、徒死何益、不如從百香姐姐之議爲是、房珍珠曰、事之成敗、繫乎人心人心已散、成者終亦必敗、人心團結、雖殺之必或繼之敗者終有最後勝利之一日果能弊政永除、死亦何恨、

香妃恨

（意農）（一三七）

第二十九回　淫香主曲從俗回宮　貞烈女直犯天威

以示懲戒、說罷、遂即將衆宮女綁起、就宮庭中縊死、可憐那些宮女、正在青春之時、入宮多年、曾未得稍沾雨露之恩、一旦繯首畢命、其冤慘之氣、有非筆墨所能形容者、菊香當時覩此慘狀回想這一衆女子、大半舉止安詳、性情淑善、自爲姿色平常、未蒙皇上之寵愛、竟無罪而就死地、所謂雖非我殺伯仁、然伯仁由我而死、問心能無愧乎、似此淫暴之君主、稍有人格者、安能低首下心、與之周旋呢、尋思至此、誓死之心彌堅、因向太監訴道、爲我不肯順從皇帝意旨、致將勸我之宮女一槪賜死、則我之罪過、較衆人更加一倍了、賜祈即早我一死、得與無罪之宮女、同入九泉、是所至願也、太監聞言、忙說道、衆宮女之死、乃係罪有應得、欽奉聖上旨意賜死、至於娘娘乃聖上意中之人、豈可與卑賤之宮女、同日而論、菊香道、我自知罪大惡極、衆宮女既死、萬無獨生之理、故甘心與之同死、於心方覺無愧、祈公公轉奏至尊、即日賜死、實妾之萬幸也、太監聞言、因轉身出宮去了、菊香見太監去後、獨坐宮中、尋思道、太監此去、奏明清帝、大槪是一定要賜死的了、然早已矢志一死、亦無甚恐懼、特覺以死報答、策旺之恩遇、於心方覺無愧、惟據途間所得消息、策旺決定未死、莫若忍辱一時、與此魔王相周旋倘有萬一之僥倖、赦出宮去得與策旺再聚、豈非天大幸事耶、尋思至此、誓死之心頓時打消、惟忍泣然坐、以待後命而已、靜坐移時、忽見三五名太監、急急忙忙、躡足潛踪走入宮來、打着手式示意、菊香一見、早知是乾隆帝到了、忙即立起身來、到在宮外接駕、乾隆見了、不禁心中大悅、因傳旨道、愛卿平身、菊香聽了、已知賜死之事、是決定無望了、

腎病留聲機

某嘗患風濕骨痛・腰痠背痛・手足麻痺・痛楚萬狀・逢人便道・人譽之爲腎病留聲機・

查風濕骨痛之起・直接由於血液不清・間接由於腎臟不強・因腎臟爲澄清血液之所也・欲防風濕・先須強腎・欲圖強腎・惟服第威德補腎丸・

各大藥房均有出售

第威德補腎丸

婦女福音

此處有一道婦女福音係由湖南衡山馬石安山房馬鄂華先生傳來馬先生云『七月間舍下女戚患　便祕結月餘不通後服清導丸數劑即能依時如廁體氣大勝從前其後舍妹亦患斯病五日不解家父囑投清導丸數粒翌日亦即告痊是眞藥中之神品也』

清導丸微利平肝治頭痛頭暈去面疹口臭防傷風瀉痢助消化解痔瘡除一切由便祕發生之疾病

價目每瓶七角六瓶三元五角郵費免收

遠東總發行上海江西路四五一號韋廉士藥局　各埠藥房均有出售

如石投水

『內子之病遍嘗各藥如石投水功效毫無』此乃福建泉州名律師黃君光瀛未試韋廉士紅色補丸以前之悔語也至於黃夫人究患何病韋廉士紅色補丸究有何功黃君縷陳如次『敝內陳子潔因早年失血致飮食無味眠睡不安肌瘦面黃牙痛時發遍嘗各藥如石投水功效毫無後知韋廉士紅色補丸之功乃試投之後數服之諸症霍然迄今七年從未復發而且面色紅潤體壯強健有患失血者敎服此丸均奏神效誠眞去病強身之靈藥予深喜得試其功而俾內子復享康強之樂也』韋廉士紅色補丸乃天下馳名補血健腦之聖藥服過斯丸而喜其得計之男女無慮億萬如果令堂亦有患血薄腦疲或婦科帶各症一試之下亦必深喜其成功即足下自己或覺血虧腦弱消化不良未老先衰諸虛百損痛瘋咳嗽等症此丸亦必與足下十全之滿意也　遠東總發行上海江西路四五一號韋廉士藥局　各藥房均有出售

別警告

若遇經售家以廉價影射紅丸兜售愼勿上當其丸外雖紅色中則劣質也必得眞正韋廉士紅色補丸方奏治疾之神效

中國銀行

大連支店　營業

…△…

關於銀行一切事務

營業時間　上午九時至下午四時

電話四三八九、四五九七、五九九〇　海關收稅處八七二四

營業科目　物品販賣、代辦客事、運輸輪船、造船、水火保險及附屬事業

東三省出張所地址　牛莊、安東縣、奉天、長春、哈爾濱

大連市山縣通百八十二番地

三井物產株式會社　大連支店

電話代表七一〇一番

採貨　辦物

滿洲特產物、麵粉、煤炭、煤燼、鐵道用品、各種機械、小野田龍牌洋灰、洋火、紙類、麻袋、木材、硫安（肥田粉）、其他化學肥料、酒精其他工業藥品、五金礦石類、綢緞布疋、鹽、海產物、砂糖、罐詰類、卞露秘水其他食料品膠皮底鞋

長春商埠五馬路口　羅廷大藥房　營口永世街永興號　長春二道溝興順增　長春城內二道街北　鴻聚興

請看發財的良機　冬季第七期賽馬香檳票又行出售是大家所盼的機會又來到了　香檳票發行數目完全售出頭彩共得大洋七萬圓均分之希望頭二三彩上下號碼均有獎　二三四彩五十餘張　大家快向各代理家購買馬票希望最大

外埠購馬票者　用掛號信加郵費　一角　將款逕寄　德順隆洋行　必將馬票奉去　不誤

陽曆一月一號賽馬開獎　開獎後各家必消去對號碼單一份

外埠　長春頭溝 義興昌 長春城內北大街　長春商埠三馬路口 鼎豐眞 長春頭道溝 興順增　絲房 遼寧大南門裡 古雅合 南紙局 遼寧大西門裡 華眞照像館　遼寧日站浪速通街大轉盤東四十一番地 德順隆洋行　總代理 張家灣站 德順記號

上海萬國野總會哈埠總分會啓

票價每張金票一元哈洋二元現洋一元五角

大連

初偷漢子繼則私奔 本夫禀官查找
聞被陳德霜拐藏在家中 近又有逼迫下水爲娼說

文化途步、人心不古、即婦女間亦多解放自由、男女平等婚姻、稍不自由時、即高倡離異、其有離異不得、而遭自殺、更有無智情婦、私通情夫、日久感情增高、碍於本夫之不便、暗與情夫私逃者、亦大有人在、查本年中沙河口署管內此種伴同情夫逃走之婦女、爲數頗多、較之往年大不相同、此因歐風之威化、亦抑人心之向下也、茲據最近沙河口警察署接到髮妻逃走之搜查願書謂市內劉家屯王陽街三十五番地、現在市內關東廳土木課充當傭人之王振太年已半老係原籍河北省鹽山縣、王本出身苦力、並未受何等教育性又鈍笨、在原籍時即憑出力吃飯、且家又寒微、近年來經其友介紹、充當關東廳土木課之苦力、雖無若大之收入、但比較在其原籍河北時、尙堪稱有餘、因之一般鄉人、多仰望於王、王在數年前、由其父母之命令、與該村劉長春之次女結爲夫婦當時因王尙年幼、且家貧寒無力迎娶、後因王振泰年長尙能自食其力、遂在原籍地正式結婚、當時劉氏年僅十六歲、進門後夫婦間感情雖不甚圓滿、亦無其他若何之間言、男治外而女治內、一夫一婦、家庭極稱圓滿、劉氏本一鄉婦、且年歲尙小、對於愛情上、尙無多大之講究、況王振泰又是一鄉村愚夫、自苦於衣食之不足、日夜奔忙、對於劉氏、不過認爲自己之髮妻、並無何等恩愛、至民國十六年九月中、因原籍地年景不佳、衆之地面不安、遂偕同劉氏拋卻故土而來連、希圖託友謀事、下船時亦因人地兩生、衆之目不識丁飯盌問題、仍難解決、該時暫寄居於現在之住所後經親近者予爲介紹、始充當土木課之傭人、月間所得、頗足一家之贍養、在此衣食飽暖間、而劉氏覺卻從來之態度、衣服求美、食用求珍、有時恒嫌王振泰之醜陋、常鍾情於一般油頭粉面的青年、而王振泰茲知出力賺錢、除睡覺吃飯在家外、晝間常在各地工作其或有夜不歸宿之時、而劉氏則伴同文化之進步、力求時髦、日久天長、乃與現在西山會三春柳王家溝二十五番戶居住之陳德霜外二名發生愛情、後因戀戀不捨、近隣無不知者、如是滿城風雨竟吹於王之耳內、該時以謠傳並未信以爲實、劉氏以本夫不加節制、對於陳德霜之感情、益行增高、暗地中竟警爲白首之好、可惜的王振泰、雖日夜辛苦、並無同情所得的金錢、被劉氏消費於無明之地、至本六月中、會被王振泰發覺一次、同時因被酷性的激動、出於無奈、而對於劉氏嚴加斥責、希圖警戒將來、豈知劉氏早有把握外表雖無相當言語之抵抗、但心中卻有用意、至七月二十四日、乘其夫不在家時、覺私自逃走、後經王振泰查覺、遍處搜查、終未得明下落、終因消息不明而作罷、但心中卻未曾或忘、況一日夫妻百日恩、雖劉氏不守婦道、而本夫卻極鍾情、在逃走後、日夜不安、仍希望尙有返回之日、迄至現在、終未見其踪跡、爲謀破鏡重圓計、到處探訪、最近據探得確實消息、劉氏已被情夫陳德霜拐在家中、此外尙有陳之友人數名、嗾使陳德霜擬使劉氏下水、藉可博得金錢云云、王振泰聞此消息、求小野代書向警署請爲搜查云

熱心保維地面 岸本警察官
添加臨時警丁 晝夜梭巡防守

香爐礁爲西會之一偶、向爲繁雜之區、自岸本警官、到該地以來歷有數年對於地方之警政治安、力加整頓並取締不良之少年、因之强盜偷兒以及、臭皮子花眼圈子等消跡滅踪、是以該地之人民犴頌岸本氏之德政云近冬防吃緊年末將屆該氏有見及此特與西山會書記金明堂氏等協議之下又特在金家屯調來臨時警丁兩名供約六七名每日晝夜不休繞街巡巷以防不宵之徒、乘機潛入云、如該二氏之對於地方事宜、如此熱心實爲地方得人慶云

天后宮廟產 將歸公議會管
組織管理委員

爲管理天后宮廟產事、東西兩公議會、於本年春間、曾召開聯席會議、共管該天后宮之廟產、不得由道士從中專擅一切、於十二月十日、又假大連公議會召開聯席會議、出席者有兩公議會之會長、及董 事等二十餘名、根據四月九日之聯席會議、表決各事、當推張本政氏爲管理 委員長、龐睦堂遲子祥二氏副之、劉仙洲周之揚爲監查委員、並推定執行委員二十餘名、東公議會十二人、西公議會八人、管理詳章、尙在起草、定於下星期三再開會審議云

華人子弟教育
應詳加考慮根本教育方針 大森滿鐵理事視察歸來談

與同太田學務課長一同視察沿線之大森滿鐵地方部長、於十四日午后四時五十分歸任氏對於視察之感想談云、奉天以南及安奉線之視察、此回得有極樂之興趣、氣候非常溫暖、於旅行極感便利惟勿論到何處、均感金融濇滯、經濟不振、更對於華人之教育、有改善之點極多、特別錯誤者、爲教育方針、向無一定辦法、動輒欲將日本之風俗、習慣、使華人亦有所慣習、然余對公學堂之教育、在附屬地居住之中國人子弟、應注重日語、授與以職業教育以此爲根本方針法較極優、公學堂之兒童、自能益々增加惟專行收容附屬地內之中國人兒童、誠爲不可、而附屬地以外之來學者、年益增多、對於此點、尤應格外詳加考慮云

納稅優良者 受關東廳表彰
金州民署管內

大連管內納稅優良會、及爲會政努力之會吏之會吏員當開會長會議時均會與以特別之表彰、至金州民政署管內各會及會吏員等之功勞者亦得到關東廳、與以特別表彰以示獎勵、金州民政署納稅成績優良會、及保甲役員功勞者、於本月六日被受表彰者、小孤山會、玉皇頂會、劉家店會、老虎山會、更爲協勉納稅、獎勵既往五個年間、於會稅納期內收得納完之美風、而其成績顯著者、特與以表彰

金州會閣長曹世科大魏家屯會閣長王錫五、馬家屯會閣長趙永正、大孤山會閣長孟照瑞、小孤山會副閣長張連城、劉家店會副閣長劉占奎閻家樓會班長王朝連、二十里堡會班長呂永洪、班長孫福貴、閻家樓會副班長楊盛清、岔山會副班長呂學德、南山會甲長夏重五、甲長張成學、甲長李延盛大魏家屯會甲長徐維治、小孤山會甲長宋玉章、甲長高繼先、大孤山會長叢希良甲長曹明章、董家溝會甲長房寶財長閻培安黃嘴子廟會甲長曲學安長王 盛顯甲洪德 元玉皇頂會長王豐成甲王茂君長許實員、岔山會長梅殿興、劉家店會甲長韓傳洪

甲科生修了式
此期百十四名

旅順警察官練習所 第九十回甲科生修了、於十三日午前九點舉行修了式 此回修了者爲百十四名、即行配置於各所勤務云

沙警署捕獲兩犯人 一窃盜一橫領
姜豐鎬刑事熱心辦公 追審兩犯其他餘罪中

近日來因値年關在即、金融吃緊、故各方之宵小、多爲動於市面、因之盜難頻出、一般失盜者、雖先後報告於警察當局、但因爲時已晚、犯人潛走無踪、無法追趕、茲得隨時偵査、査沙河口警察署之各刑事、最近各本所能日夜間對於犯人之搜查、幾無休息之時、於月之十四日連獲窃犯兩名、茲將其窃盜經過之、並氏名地址列下原籍山東省沂洲府、現在市內榮町一番地居住之楊學新年二十八歲、數年前即被友人介紹在市內滿鐵本社、充當火夫、近來因被濟經之逼迫、大變天良、私盜社內所用之煤、販賣市內各方、得資蓄數化費於無用之地、後被滿鐵當局探知、但並不知爲楊所竊取、近來該徒因費用金錢、毫不心痛、且其所得無幾、而費用卻大、於是惹人之注意、於月之十四日被沙河口刑事姜豐鎬君探知深夜至榮町一番地之住所、將該徒以嫌疑扭至署、從嚴考問、據其自供前後在滿鐵本社、共盜得煤炭噸餘、私自販賣於一般下流居住所、變賣之金錢、除供自家之費用外、餘則用之於花天酒地此外並在他處行竊數次、刻下姜刑事已將該徒按規處罪云

原籍山東省文登縣、現住所不定之張紀五年二十一歲、在本年四月五日通行於大連鐵道事務所前、拾得錢包一個、內計金票六十圓、張紀五得手後、天良大變、竟私自藏於懷中、但來之不當、而時用並不心痛、近來因在沙河口境內徘徊中、被警員所注目、當以窃盜嫌疑犯逮捕、據其自謂、前所拾得之金錢、係該部內食堂中遺失者、當時雖知爲部遺失、但不肯拾卻鉅額之金票、故攜之而去云云、此次尙有其他嫌疑頗多、待詳細調査明白後、再爲處治云

趙聿江君 造就有志青年
設立英文夜館

趙君聿江、山東牟平籍、少年英俊秉賦敏穎曾卒業於煙台實文學校各種科學、成績均佳而於英文、尤極嫻熟、曾在青島經營商業學識經驗兼而有之、近來本埠、席珍待聘中、并於寺兒溝山手町四番地特設英文夜館、以教我國有志之青年、日內前往報名者、頗爲踴躍云

潤綽的電車掌 因嫌疑被捕
問出不正行爲 金庫案有關乎

在數日前滿鐵水源地事務所曾發生盜難、夜晚將金庫啓開、盜去現金及電車回數票計共金票千餘圓、對於犯人搜查之該管沙河口警察署、明偵暗訪、迄今已越月餘、終因犯人預防週密、故於發生後、終未得水落石出、據觀測者謂、該項犯人決非局外人所能辦到者、故警察當局對於該事務所內之人員、極爲注意、最近沙河口警察署刑事劉忠翔君、探悉該電車運轉手原籍金州三十里堡羅家屯現在敷島町電滿宿舍內居住之羅忠盛年二十歲、極爲浮華、劉刑事以其所得無幾、終日足跡不離花天酒地、未免令人可疑、乃於月之十四日午前六時許、在水源地電鐵停留場前、將羅忠盛捕至署內、考問其每日化費金錢之來歷、該徒初則緘口不語、後因迫不得已、始吐實情、據其供謂、在數日前値當番時、曾蒙瞞當局之監視、以人預料不到之手段横領賣票金一圓七角、此外尙有横領金之事數次、不過當局未能査出云云、據知其底細者云、羅忠盛並未由學堂卒業、當試驗電車車掌時曾借用其友人于清波之公學堂卒業證書、僥幸考中、自入電鐵以來、恒以妙巧手段設法横領電車所賣之票資、今已就職三年有半、所得之不當金錢、不可數計、今已就法、實爲天理循環云、並聞該徒對於前次發生之盜難事件、頗有嫌疑、刻下劉刑事、正在着手偵査中云

王福堂爲子完婚

寺兒溝與順盛主人王福堂氏卜於陰歷十一月十二日、爲其公子在原籍完婚、聞擬不日首途率子返里、該氏在連經商多年、聲譽素著、交際甚廣、故其一般舊雨新知連日致送賀儀者、大有人在云

森永牛奶糖
注重衛生特選材料而製造者
內含滋養强壯之妙
小兒食之可助長發育

緊要聲明
啓者敝人明德堂欒子明自民國十四年與承德堂張炳南尙志堂孫馥亭二君合夥在大連設立德和盛生意至民國十九年十月因受詹保打擊敝人不欲前圖當時邀同親友鑑證將房產貨物及舖佃賬目等項按敝人東西股如數分劈清楚自此以後德和盛之生意無論發生任何問題概與敝人絕對無涉恐未週知特此登報聲明
明德堂 欒子明 謹啓

永興泉澡塘開幕廣告
本號開設於大連市西崗街第二四八番地新築舊有之樓房數十餘間內外設備一切完善應有盡有池塘寬大內外清潔甚合衛生之道待座殷勤招待浴客無不周到甚望各界至日光臨是幸擇於國曆十二月八號即夏歷十月十九日開幕本日沐浴無料日後價目從廉恐未週知特此聲明
主人 孫寶廷 謹啓 電話四六七七

復行開幕聲明
啓者鄙號十有餘載專門代客報關完稅裝卸車船爲業經理一切久蒙貨主嘉許遐邇皆知前因整頓內容停止營業已三閱月現已復行開幕營業照常尙望不棄倍舊關垂鄙同人必竭盡愚誠籍酬高厚於萬一也恐未週知特此聲明
大連市益合同報關行 主人 孔憲齡 謹啓
武藏町三十八番地 長電話三九〇四號

協和公寓
高等旅社
特點 地址適中 價格低廉 房間整潔 器具完美 撥機電話 各屋齊備 自置汽車 異常便利
夜間八時以後電話示明地址派人迎接不誤
大連市大龍街四十五番 電話代表八一一六番 振替大連三二二四番

普愛醫院
七戒除阿片嗎啡瘾保無一切流弊
◎專治花柳病內外科婦嬰科◎
●特設愛克斯光診治內外疑難雜症
驗血 驗毒、驗痰 檢便 晝夜診治
大連市奧町愛宕町角
院長 陳英
副院長 葉英生
病室完備院費壹元以上各等俱備
●太陽燈蘇魯公斯燈其他電氣治療
電話七六七九 八一五〇番

大連 西崗 廣盛福
皮貨 特別賤賣
電話三八四八

大連新業洋服講習所招生 廣告
洋服手藝者世界公認爲高等實業技術乃文明國人十制世界大同手藝也得此技能走遍全球不愁無事做並可得上等工資有此技藝在身勝如積金千萬本所爲培養洋服完全人材起見四個月畢業當年得利就克將學費挽回能富自立尤能就得利百年難遇之機會也本所定於陽曆十二月五日開學每月招生一班在未開學以前先來報名可也過額不收另有簡章外埠函索請付郵票二分即寄至期開學急追限本月內隨意入學但第一期入學者有優待條例
報名地址大連西崗平和街七十一番地

大連同和裕新立首都分號 廣告
敝號辦理國內外匯兌存放各種款項歷有年所信用昭著久爲各界人士所嘉許現爲調劑金融應付首都需要起見特在城內金沙井通匯莊內安設分號開始營業如蒙惠顧無任歡迎茲將敝號通匯各地點開列於後
總號 河南新鄉縣
分號 開封 鄭州 衛輝 道口 封邱 焦作 博愛 彰德 北平 天津
辦事處 順德 濟南 徐州 蚌埠 宿州 新浦 南京 上海 漢口 大連 臨清
代辦處 石家莊 洛陽 歸德 漯河 許昌 正陽關 陝州 晉城 亳州 青島
保定 無錫 蕪湖 安慶 修武
大連西崗久壽街三十六番地 電話長七四八七 電報掛號六七九一

大連德泰公紬緞莊
本號應時潮流新由蘇杭運來奇花綢緞綈絹綢葛異色毛織呢絨俄毯印花顧綉時髦衣料化粧品類應有齊備批發零售定價低廉惠顧諸君駕臨不勝歡迎
支店德泰公棧 電話三八二三番
本店浪速町七九 長電話七三九九番

北京志和信細毛皮貨莊
寓浪速町鴻記鞋店內
啓者敝號新到玄狐倭刀貂皮海龍火狐順腿灰鼠灰脊紫羔灘皮狐頭袍水獺等類俱全不勝枚舉倘蒙各界諸君賜顧請駕早臨不勝歡迎之至矣
奉天寓南滿站茂林飯店

遠大百貨店特啓
貨全價廉
◎近到大宗冬貨年貨皮貨其他種種無不齊備經售
●勝利、開明、蓓開、高亭、大中華、唱片及
●唱機附帶上海男女時式毡絨鞋及他各種新式鞋
◎零售批發◎
◎特別價廉◎
大連浪速町七十番地 電話二一六六五番

◎吞鷩松葉食之偉効◎
以朝鮮產名金剛山之赤松葉與人參焙製而成故極合人之生理蓋參與松皆爲含靈氣之物人食之則受其靈氣滋養其延年者亦若鶴鹿食芝而能長壽也他如返老還童諸樂均有助長之患世有修養家必不河漢斯言也謹啓

松之精 ●金剛● 一個月分 金票五角

如此樣者頗多松葉黨員之歡樂豈可不聽
一、腹鳴得止增進食慾、一、頭腦清新記憶、睡前飲一匙、明朝便爽適、一、胸膈煩悶一匙便好、一、便通良好、一、頭不暈眼、一、氣力及精力旺盛、一、肢不疲乏、一、飲酒前後服一匙得不害胃腸絕無連醉二日之事、一、咳嗽服藥即愈、一、對於心臟最好、一、淋病及梅毒連服三月保能斷根、一、腳氣亦能治癒、一、肺血壓低下、一、病後脫髮及體瘦者服後即生髮長肉大有返老還童之妙、一、重患者連服二月絕無咯血之事體量亦必增加朝夕得以自由散步、一、其他百病無不奏效如神

招募代理店（有欲代理承售者酬費從優 手續敏捷速來面議）
大連市神明町一二六（電話五八七五）
滿洲總經理 滿洲女子青年會

經濟

本埠九十餘家油房 減至五十二家

倒閉者仍有陸續增多之勢 日本台灣等地皆購北滿餅

關於大連市內之油坊工業、逐年衰廢等情、已屢誌前報、最近之廢業者、層出不窮、如公濟外、尚有兩家、是以一時擁有九十餘家之油坊聯合會々員、後竟減至五十二家、迄至現在操業者僅達其半額、即二十一二家、開休業油坊中、再行復活者、頗爲困難、尤以西崗子及沙河口兩方面所在之油坊、除三四家外、均陷於窮迫狀況、廢業者亦更必增多、其中原因固保採算不利及資本弱小、一面因近年來停止關係、搾油機械並附機械破損者容亦大有所在、聞今後之油坊、若再相繼不振時、倒閉者當必更爲增多云

滿洲方面之豆餅、其對於台灣方面之輸出、從來因有地理的關係、大連餅占爲有利、但迄至最近、北滿餅比大連餅因有各種關係、較爲低賤、是以北滿餅經由海參威而輸往台灣者、今已那一萬數千片、如此即日本國內之銷路、向台灣方面輸出亦恐被北滿所占取、一方向中國南方輸出者多爲營口餅、故大連餅大有陷於四面楚歌之地位云

大連牛莊海參威 輸往橫濱豆餅

本埠油業頗受北滿影響

日本横濱港、在本年十一月中輸入之豆餅數量、共計十六萬八千三百七十四片、就中之輸出地分別之、大部分皆係由海參威港輸出者、由牛莊及大連兩港輸出者、合計不過五千片、由此觀之、足知大連油坊受北滿油坊發展之影響也、茲將由海參威及大連牛莊各港輸往橫濱之豆餅數示別如下

海參威	一六三、三七四
牛莊	二、〇〇〇
大連	三、〇〇〇

爲便利商民 請續發小票 一百五十萬元

東三省官銀號總辦魯穆庭氏、現以市面流行之現洋小票無多、商民交易找零頗感不便、爲活動市面便利商民計、特呈准東北政委會續發一角二角五角三種、現洋小票一百五十萬元、俾資流通市面使用云(捷)

政委會令遼吉黑熱 試辦中之東北火柴業

十七、專賣印花不論付種火柴、均按每百枝小盒貼花二厘、不足百枝者按百枝論、者枝以上不足一百枝以下貼花四厘、餘類推、十八、進口火柴經收買後交指定之倉庫保管、按箱貼花、其貼額數按內容包數枝數計算、十九、前項兩條成包成盒火柴雖經專局收買、而未貼有印花者不得在市場販賣、二十、專賣印花價欵不論火柴已否賣出、由火柴同業會調領印花時即須將欵呈繳專賣局、二十一、凡在東北四省境內設立火柴製造廠、須經專賣局之許可、二十二、火柴製造廠應依商業註冊規定各事項呈報專賣局核准註冊後發給許可營業執照、二十三、火柴廠之許可設立數、爲以其製造火柴爲專賣局必須收買之限、如火柴量已足供給市場需要之時即不准添設新廠、二十四、火柴廠讓與他人時須呈經專賣局核准、二十五、完全華商設立之火柴廠不得讓與外國人、二十六、火柴廠非至年度終了不得歇業、如欲下年度歇業時、須於下年度開始前兩個月呈報專賣局、但遇有意外事變時不在此限、二十七、火柴整賣商及零賣商經火柴同業會認爲合格後、均應由會呈請專賣局發給許可爲業執照二始准販賣火柴、二十八、製造火柴專用之器具機械、非經專賣局之許可不得製造購入或收藏、二十九、製造火柴購用鹽酸加重、應由火柴廠取得請領護照所在地商會之證明、報經火柴同業會呈請專賣局核准、轉東北邊防司令長官公署發給之、三十、自專賣條例施行後、在東北四省境內如有私賣未貼印花之柴、應按後列情形分別處罰幷沒收其火柴、(甲)火柴廠私賣者照所查見私賣火柴之價格百倍罰幷取銷其製造權、(乙)整賣商照五十倍處罰、(丙)零賣商照二十倍處罰、三十一、違反第十四條之規定擅自折開箱包改裝者、處以十元以上百元以下之罰金、其擅自變更賣出定價者、處以二十圓以上二百元以下之罰金、三十二、違反第二十一二十二二十五各條之規定者得取銷其營業、三十三、違反第二十四、二十六、二十七各條之規定者、各處以二百元以上千元以下之罰金、三十四、凡旅客入境携帶非賣之火柴、每人不得逾千枝以上、違反者科以五元以上十五元以下之罰金、並沒收其火柴、三十五、違反第二十八條之規定者、處以五十元以上五百元以下之罰金、幷沒收其機器、三十六、專賣局對於火柴廠及整賣商零賣商、無論何時得檢查其帳簿並一切行爲、三十七、本條例見東北政務委員會公佈後定期實行、三十八、本條例施行前、如有未盡事宜、得隨時以命令修改之

本埠市場商面觀

標金賣付多 行市極不振 將盤時稍平穩

上海電、銀之漲勢不大、日米匯情硬、今朝大連帮泰康潤浮把多存、開價奇昂、高處志豐東元茂永大德成多賣、明日交卯卯利賣付似能占益三四兩、如是存村紛紛解付、寶風突起、三井空五月英滙價炎五便二六八七五、較五六二五四高一二五、而後正金住友空炎五十二七五、銀行之賣付頗多、標金源盛永豊和永康復出多賣、益呈不振、今日投機帮存外滙空標金、收盤時福昌空英匯存標金、人情稍穩

年關近金票漲價

四平街鎭今年春季因受金票漲價關係、各商家其莫大影響、故今秋之糧行日漸低落、較往年只有半價之額、忽於上月金票微見低落、故而糧行亦日漸升騰、一般如洄餅之農民、皆歡躍爭賣、不料因陽歷年近、諸般使用金票者多、於本月八九日、突然漲至五角一分之邊、一般有金票外債者、皆抱悲觀、惟恐受其賠累之害、急在街頭各錢莊、將金票找付、以免後患耳

特產市場

十五日午前之市場、因席樓先日之星期日、晚無若何之新材料、豢之又值年末之銀價下落關係、各品若變動、大勢仍看閒散、當日市內各油坊之開碾家數爲二十一家、而製餅數四萬三千片、埠頭存餅數共爲九十五萬三千片、比較去年並無鉅大之差異、預想各方面之需要者若不振起、輸出者當必減少、而存貨數卻必逐日增加、一方中國南方之輸出數、大部分皆爲北滿及牛莊品、故大連油坊界當必日趨危機云

錢鈔市場

海外材料之倫敦銀塊十六片十六分之三、期貨十五片十六分之三之三、紐約三十二仙二分之一、孟買休市、匯煙七十兩五七五、匯申七十二兩一七五、大洋百一圓三角、上海標金六百四十七兩五、當時之銀價稱昂騰云

商品市場

麻袋(平穩)國際通信發電產地綠落十六分之九、藍落二分之一、雖云低落、然銀塊高有三四角之堅挺、而鈔票遂市因觀望付多、行情呈焦熱之商狀、當市人情、現貨二二五、九 當限二二五、三 一月二二五、〇 二月二二四、七 三月二二四、五 綿系布(堅落)米綿情報云、股票穩和、消費額減少之關係、故現貨續落七角五分、期貨續落三角九分、印棉市場休會、銀塊雖高八分之一、然大阪三品受原棉之刺載、各月限連帶落一圓五六角、後小回七、八角著鎭市矣、當市歡派之追賣、小付之收買、前場之交易、共安一百拾抛云

月限	約定價	數量
五月限	一一七、五	一一〇

商情(十五日)

本埠特產

▲大豆 單位厘

限	開行	最高	最低	散行
十二月末	六〇八〇	六〇八〇	六〇一〇	六〇三〇
一月末	六〇六〇	六〇六〇	六〇四〇	六〇五〇
二月末	六一四〇	六一四〇	六一〇〇	六一二〇
三月末	六二二〇	六二三〇	六一六〇	六一八〇
四月末	六三六〇	六三六〇	六三一〇	六三四〇

所成數 二百五十二車

▲豆餅

限	開行	最高	最低	散行
二月限	一九〇五	一九〇五	一九〇〇	一九〇〇
三月限	一九二〇	一九二五	一九二〇	一九二五
四月限	一九四〇	一九四〇	一九三〇	一九三〇

所成數 八萬八千片

▲高粱

限	開行	最高	最低	散行
十二月末	三四八〇	三四八〇	三四八〇	三四八〇
一月末	三五二〇	三五二〇	三五一〇	三五一〇
二月末	三六〇〇	三六〇〇	三五九〇	三五九〇
三月末	三六五〇	三六六〇	三六三〇	三六三〇
四月限	三七〇〇	三七〇〇	三六八〇	三六八〇

所成數 四十四車

▲包米未安

▲現貨前場

混保大豆 帶皮 六〇七〇 六〇四〇 不帶皮 所成數 七十車
豆餅 一八六五 一八五五 所成數 一萬三千片
豆油 一八七〇 一八七〇 所成數 一千三百箱
高粱 三五〇〇 三五〇〇 所成數 五車
包米 三五〇〇 三五〇〇 所成數 三車

本埠錢鈔

	開行	最高	最低	散行
近期	五二七〇	五二七〇	五一七〇	五二七〇

所成數(近期 遠期) 五百六萬圓

現貨交易

	銀對金	銀對洋	金對洋
九時	五二〇〇	二一〇八〇	二二三〇五
十時	五二〇〇	二一〇六五	二二三八〇
十一時	五二一〇	二一〇七〇	二二三〇五
十二時	五二一〇	二一〇七五	二二三〇五

所成數 銀對金 三十萬七千圓 銀對洋 二萬七千圓

電報匯兌

十二時半 五三三五 二一〇六〇 二二六五
三時半 五三一〇 二一〇六五 二二一二五
十二月廿八日 開 五三一〇 高 五三六五 低 五三一〇 散 五三二四五

倫敦銀塊 一五片一六分三
同後場 一五片一六分三
紐約銀塊 三二仙二分一
孟買銀塊 ⋯
美日滙兌 四九弗八分五
中美匯兌 三五弗一六分三

▲上海外匯

	賣	買
日滙	一四〇兩	一三九兩八七五
英滙	一先令五片五〇	一先令五片五六二五
美滙	三五弗四二七五	三五弗五〇〇

▲滙豐掛期

	賣	買
日滙	一四二兩二五〇	
英滙	一志五片三五〇	
美滙	三四弗八七五	

▲上海標金

開行	最高	最低	收盤
六四七兩五錢	六四九兩五錢	六三二兩二錢	六三二兩四錢

▲神戶滙兌

美 四九弗八分五 英 二志〇片三分七

▲同(正午)

商品市場

▲美棉

貨	價
現貨	九仙六〇
十二月	九仙四五
一月	九仙五三
三月	九仙八三
五月	一〇仙一〇
七月	一〇仙二六
十月	一〇仙五〇

▲印棉 奔哥爾 布卑其 奧姆拉 ⋯

▲大阪棉花

大阪三品

月	開盤	收盤
十二月	二三六四〇	二三九二〇
一月	二三九四〇	二三九八〇
二月	二三三〇〇	二三四二〇
三月	二三〇五〇	二三三一〇
四月	二一八〇〇	二一八八〇
五月	二一七〇〇	二一七〇〇
六月	二一五七〇	二一六六〇

	開盤	收盤
定期	三〇、四〇	二九、九五
現貨	二九、九五	三〇、五〇
定期	⋯	⋯
現貨	二九、九五	⋯

▲大阪期米

	開盤	收盤
現	一六、五九	
中	一六、二二	
期	一六、四一	
現	一六、四六	
中	一六、一九	
期	一六、〇四	

▲東京期米

現	一七、二八
中	一六、四五
期	一六、三二
現	一七、二七
中	一六、四二
期	一六、二六

▲仁川期米

現	一四、七五
中	一三、七八
期	一三、七九
現	一四、五九
中	一三、七八
期	一三、七〇

▲神戶豆餅 前場開

月	
十二月	二、二六 二、二五
一月	二、二一 二、二七
二月	二、一八 二、二八

▲橫濱生絲

月	一節	二節
十二月	六三三〇	六三二〇
一月	六二四〇	六三八〇
二月	六二一〇	六三八〇
三月	六二五〇	六四二〇
四月	六三一〇	六三二〇
五月	六三九〇	六三一〇

▲大阪棉絲 前場開行 後場收盤

月	前場開行	後場收盤
十二月	一三六四〇	一三三一〇

▲印度麻袋 綠扛袋 藍扛袋 匯兌行市

月	前場	後場
十二月	一三六四〇	一三三一〇
一月	一三九四〇	一三九八〇
二月	一三三〇〇	一三四二〇
三月	一三〇五〇	一三二一〇
四月	一一八〇〇	一一八〇〇
五月	一一七〇〇	一一七〇〇
六月	一一五七〇	一一六〇〇

藍扛袋 二七留比四分 綠扛袋 三一留比〇分三 匯兌行市 三八留比二分一

股票市場

▲安東股票 取期 現期
▲大連股票 五品期 新豆期 錢鈔期 一七三〇 一七八〇 一〇六〇 一〇八〇 一三〇
▲大連短期 五品期 新豆期 錢鈔期 一〇四〇 一〇一〇 一〇二〇 一五九〇

北地市況

特產

	月	
開原(大豆)	十二月	一、四二五 一、四〇五
	一月	⋯
	二月	一、四七〇 一、四五〇
	三月	⋯
哈爾濱(大豆)	十二月	一、〇六五 一、〇八三
	一月	一、一一〇 一、〇〇五
	二月	⋯
哈爾濱(小麥)	十二月	一、八二三 一、八二三
	一月	一、八六五 一、八六五
	二月	⋯
	大洋	四五二三五 四九五
長春(大豆)	十二月	一、三一〇 一、三八五
	一月	四、〇七 四、九五
	二月	⋯
公主嶺(大豆)	十二月	一、五四三五 一、五一
	一月	一、五八 一、五八
	二月	一、六三 一、六一
公主嶺(高粮)	十二月	八、二二 八、二二
	一月	⋯
	二月	八、九 八、七五
四平街(大豆)	十二月	一、四七五 一、四七五
	一月	⋯
	二月	⋯
	三月	⋯
四平街(高粱)	十二月	⋯
	一月	⋯
	二月	九、一 九、〇二五
	三月	⋯

北地行市 錢鈔

奉天(奉票)	現貨	二一五〇〇
	定期	⋯
	高	⋯
奉天(大洋)	現貨	五三、五〇 五三、四〇
	定期	一五三七〇 一六九〇
開原(大洋)	現貨	五三、二五 五三、二五
	定期	一五三七〇 一五三〇
安東(鎮鈔)	現貨	七一九 七二〇
	匯兌	七一〇五 七一四
	定期	七一九 七一九
	高	七一三 七一三

實業墾牧公司收束啓事

查敝公司自立以來甫經半載詳核營業狀況極爲不振業將各項帳目算完竣宣告結束所有對外契約及債權債務凡蓋有本公司圖章及收欵人名章者仍繼續有效至於公司善後自應由清理人負責清理如個人私自債權債務概與本公司無涉除將各項鋪墊出兌外用特登報聲明

清理人 于乃雲 收欵人 梁士忱 啓

大連汽船出帆

▲奉天丸 ●開往青島上海 十二月十七日
▲長春丸 十二月廿三日
▲大連丸 十二月二十日
(午前十一時)
▲天潮丸 ●開往天津 十二月廿一日 九時
▲濟通丸 十二月十八日 一時
▲大潮丸 十二月十六日 一時
▲龍平丸 ●開往登州府龍口 十二月十九日
▲東嶺丸 ●開往名古屋 十二月廿三日
▲五大星丸 ●開往阪神 一月四日

大連汽船株式會社 電話四一八五番
專屬貨客經理店 大連市敷島町永和公司 電話七八六八・七二七五番
阪神航路專屬貨物經理店 洋山兄弟商會 電話五二六二 四六八一

政記輪船出帆

▲安利號 ●開往天津 十二月十六日
▲永利號 ●開往芝罘 十二月十六日
▲公利號 ●開往芝罘香港廣東 十二月十八日
▲茂利號 十二月十六日
▲乾利號 ●開往龍口 十二月十九日
▲有利號 ●開往青島 十二月十八日
▲英利號 十二月十六日

政記輪船股份有限公司 電話四一四一

威連輪船出帆

●開往威海衛青島
▲敦賀丸 十二月十九日
大連市敷島町六番地 取扱店 丸一帳房 電話五八八八番

用東北最馳名的百搽忌煙露最穩當

百搽忌煙露

專治 一、阿片中毒 二、嗎啡中毒 三、白面中毒 四、巴比拿路中毒
功能 一、確能無痛苦 二、確能斷頂癮 三、確能忌好絕無長用之患

大瓶三元 小瓶二元
遼寧百侯製藥公司出品 本城各大藥房皆有代理店
沙河口分社 電話九九五六番

先施雪花香

代理處 大連 洪順祥 協源茂
營口 先施分莊 啓

上海大戲院

新設電話二二五四七番
十二月十三號起映五天

高尚警世倫理巨片
(蘭因絮果)
又名
逆婚
(導演七子山人)
上海三友影片公司出品

◀下期放映▶

導演卜萬蒼 武術大滑稽片
雨矮爭風
主演方連英
新人影片公司出品

辯理關於民事刑事商事法律等一切事業

辯護士 元東京地方裁判所檢事局檢事 玉置榮吉
事務所 大連市西公園町一四九番
電話 三〇九三番
事務員 張發
從六位
通譯

女鏢師

繼關東大俠而起的偉大長片
人人贊美的鄔麗珠主演之
●現已出版…不日放映◎
榮光公司…訂製發行●

瑞有氏黑色補丸

瑞有氏黑色補丸專治男女貧血五癆七傷氣喘咳嗽先天不足後天虧損少年破身太早夜夢滑精常出凉汗精冷精清子嗣艱難自汗盜汗腰腿酸疼乜容枯瘦小便夜多年久白濁或婦女之白帶及年久不受孕凡由腎部發生各症服之非常有效藥精腎如無病常服體質強壯精神充足永保無腎虧之虞

定價每打三十元每盒三元 小盒一元二角

外埠函購者可郵寄各埠大藥房凡經售西藥者均有代售倘無購買將欵滙至分行購買立郵不悞

總行上海英租界福州路八十二號瑞有氏藥行
分行哈爾濱道外正陽街西頭 瑞有氏藥行
瀋陽十一緯路西南電報局東

瑞有氏藥行啓

耳鼻咽喉科 小兒科 渡邊醫院
大連市浪速町電車停留所前 (大連檢番隣)
電話五六六六番